

ASAGO

兵庫県朝来市

観光総合ガイドブック

CITY

朝たび
★
朝ナビ

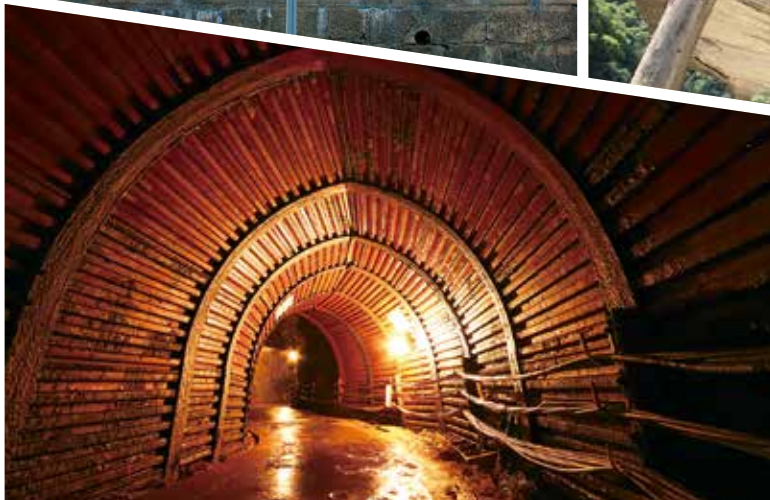
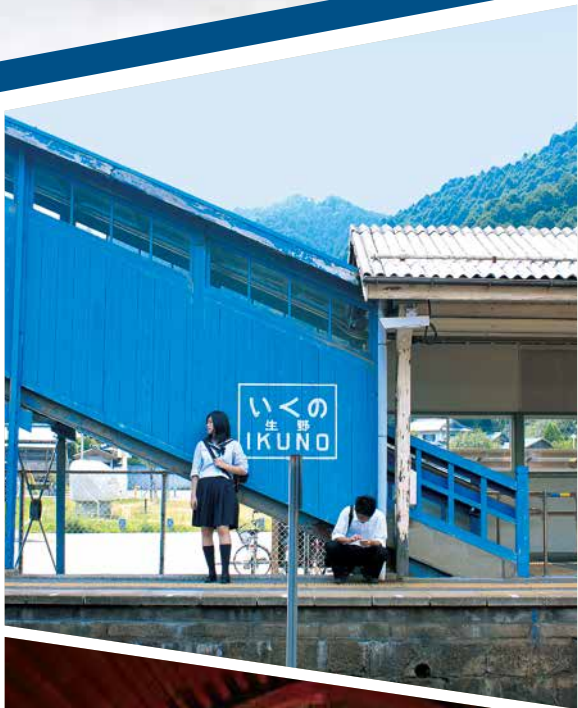



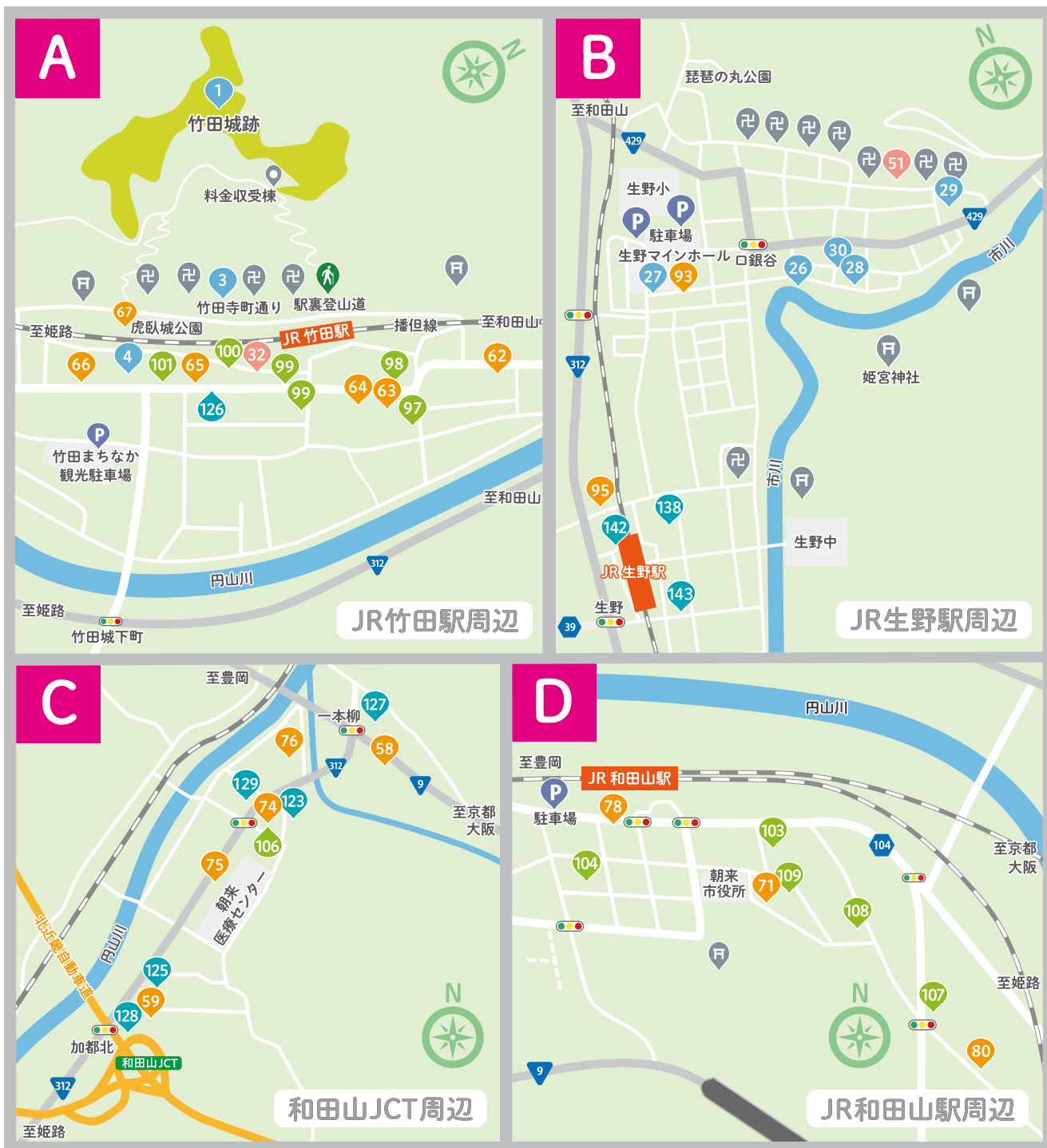

map
マップ各種

観覧

特産品

体験

飲食

宿泊

道の駅
温泉

土産物店

掲載一覧

交通機関
花情報

イベント

施設掲載例

OO 和田山 map A-00

住 朝来市 1234
 時 10:00 ~ 15:00
 休 水
 定員 要相談
 予約 必要
 TEL 000-1234-1111
 HP asagocity.com

写真

ここには施設の説明文が記載されています。当パンフレットをご活用いただき、ぜひ朝来市観光をお楽しみください。

住	施設の住所	OO	スポット番号
時	営業時間	和田山	エリア
休	休業日	map A-00	マップ上の掲載位置
定員	定員の有無		
席	席数		
部屋	部屋数		
予約	予約の有無		
購入	購入可能場所		
直販	直接販売の可否		
問	問い合わせ先		
TEL	電話番号		
HP	ホームページアドレス		



竹田城跡

たけだじょうせき

1 和田山 map J-11

住 和田山町竹田 169

時 8:00~18:00(3月~5月)
6:00~18:00(6月~8月)
4:00~17:00(9月~11月)
10:00~14:00(12月~1月3日)

休 1月4日~2月末日

問 情報館 天空の城

TEL 079-674-2120

HP city.asago.hyogo.jp/takeda

雲海についてはP28へ

竹田城跡の一番の魅力は、江戸期より前の時代の石垣がほぼそのまま完存しているところ。当時、竹田城の石垣を積んだとされる石工集団「穴太衆(あのをしゅう)」の職人技で、自然石をほとんど加工せずに積み上げられた石垣は、400年以上たった今も、荘厳な姿を見せてくれます。

立雲峡 りつうんきょう

2 和田山 map K-12

住 和田山町竹田 1

問 情報館 天空の城

TEL 079-674-2120

HP ritsuunky.com

朝来山中腹にある県立自然公園。「但馬吉野」とも言われる北近畿一の桜の名所です。3つの展望台があり、第3展望台まで徒歩5分、第2展望台まで徒歩10分、第1展望台まで徒歩40分(徒歩には個人差があるため参考)、春には、山桜やソメイヨシノ。そして、樹齢300年を超える老桜が咲き誇り、秋には雲海に浮かぶ「天空の城 竹田城跡」の撮影スポットになります。



立雲峡から撮影



竹田城下町(竹田寺町通り) たけだじょうかまち



3 和田山 map J-11

住 和田山町竹田

問 情報館 天空の城

TEL 079-674-2120

4つのお寺が軒を連ねる竹田寺町通り。元々は武家屋敷で、特に法樹寺(ほうじゅじ)には、竹田城最後の城主である赤松広秀の墓碑があり、常光寺(じょうこうじ)には初代城主の太田垣光景(おたがきみつかげ)の墓碑とされる石塔が残っています。

情報館 天空の城 じょうほうかん てんくうのしろ

4 和田山 map J-11

住 和田山町竹田 363

時 9:00~17:00
(1月・2月は16:00まで)

休 12月29日~1月3日

TEL 079-674-2120



竹田城跡の石垣を原寸大で再現した「算木積みジオラマ」や、鯨瓦、高麗瓦などの珍しい遺物を展示し、中央では「竹田城跡鳥瞰模型」をご覧いただけます。竹田城の歴史を紹介したグラフィックパネルや、築城体験パズル、竹田城七不思議クイズなど、竹田城跡の魅力をお届けします。

虎臥城大橋 とらふすじょうおおはし

5 和田山 map J-10

住 和田山町竹田

問 情報館 天空の城

TEL 079-674-2120



竹田城跡の近く、播但連絡自動車道の和田山JCTと和田山PAの間にある橋で「とらふすじょうおおはし」と読みます。竹田の隠れた絶景スポットのひとつです。

白井大町藤公園

しらいおおまちふじこうえん

6 和田山 map O-6

住 和田山町白井 1008
 時 4月下旬～5月中旬
 9:00～18:00
 (最終入場 17:30)
 問 白井大町藤公園管理組合
 (電話は開花期間のみ/FAX 通年可)
 Tel. 079-670-1636
 FAX 079-670-1637



面積7,000㎡、藤棚は、幅4m、総延長500mの規模を誇る山陰随一の藤公園です。藤の花は4月下旬からつぼみがふくらみだし、5月のGW 終盤にピークを迎え、その翌週には花を切りとり、来年に向けた準備が始まります。期間限定で開催される夜のライトアップは圧巻で、見る者すべてを虜にします。

夜久野高原花畑

やくのこうげんはなばたけ

7 和田山 map O-7

住 和田山町宮
 時 春・秋のみ
 問 情報館 天空の城
 Tel. 079-674-2120



夜久野高原を新たな観光資源にすべく、約6.4haの土地にボランティアの皆さんが花畑を整備し、春と秋に期間限定で一般公開をしています。春には桜と菜の花、秋には蕎麦やヒャクニチソウ、コスモスなどの花々が一面に咲き乱れる様子を鑑賞することができます。

糸井の大カツラ いとのおおかつら

8 和田山 map P-2



住 和田山町竹ノ内
 問 情報館 天空の城
 Tel. 079-674-2120

国の天然記念物にも指定されている、推定樹齢2000年と言われるカツラの巨木。主幹は朽ちて、大小の「ひこばえ」が中心部をまもるように覆っており、新緑の季節には青々とした葉が力強さをさらに際立たせます。ジブリ作品のワンシーンに出てきそうな、とても神秘的な樹です。

藤和の大將軍杉 ふじわの
だいにしょうぐんすぎ

9 和田山 map H-9



住 和田山町藤和
 問 情報館 天空の城
 Tel. 079-674-2120

文化2(1353)年、丹波国佐治の山垣城主足立遠政の長子足立藤和が訳あってこの地に隠棲の折、先に住まいをしていた藤原正司が自分の遠祖と同姓であることに因縁を感じ、正司の墳墓を崇拜し大將軍と尊称しました。そして、この墳墓の側に杉を植え神木として崇めました。

茶すり山古墳 ちゃすりやまこふん

10 和田山 map L-10



住 和田山町筒江
 問 朝来市埋蔵文化財センター
 Tel. 079-670-7330

古代但馬の覇者、ここに眠る。和田山から山東へ抜ける「宝珠峠」の途中、標高約144mの尾根の先端に位置する茶すり山古墳は、5世紀前葉の大型円墳です。円墳としては奈良県富雄丸山古墳よりも大きく、近畿地方最大級の規模を誇っています。

和田山郷土歴史館 わだやまきょうど
れきしかん

11 和田山 map K-5



住 和田山町寺内 123
 時 9:30～16:30
 土日のみ開館
 (入館は16:00まで)
 休 平日・祝日
 12月28日～1月4日
 Tel. 079-675-2928

全国屈指の山城遺構である史跡竹田城跡や糸井・土田陣屋関係の歴史資料、明治～昭和初期における衣食住・生産・生業などの民俗資料及び民俗芸能関係資料を展示しています。また、竹ノ内隕石、採掘された自然金、幕末の偉人なども紹介されています。



矢名瀬のまちなみ



矢名瀬の2軒の酒蔵



人工飼育のコウノトリ 放鳥後もふるさとへ

當勝神社 まさかつじんじや

12 山東町 map O-11



住 山東町粟鹿 2143
Tel. 079-676-3026

當勝神社は天平2（730）年の創建と伝えられ、開運繁栄の神、万物造成の神、織物の神の三柱を祀る宮として古くから尊信を集め、特に古宮に祀る「當勝天神」は、昔から合格達成の神として学生たちの祈願で賑わっています。

粟鹿神社 あわがじんじや

13 山東町 map O-11



住 山東町粟鹿 2152
Tel. 079-676-2465

長い歴史のある名大神社で但馬五社の一つ。大きな杉や檜などの社叢林に囲まれていて、樹齢400年前後、高さが35mという大杉もあり巨木と社殿のコントラストはとても見ごたえがあります。この社叢林と約600年前に建てられたという勅使門は市の文化財に指定されています。

大同寺 だいどうじ

14 山東町 map O-10



住 山東町早田 417
問 朝来市観光協会山東支部
Tel. 079-676-2080

応安5（1372）年に開創したと伝わり、月庵禅師を中興の祖とする古刹です。往時は天台宗でしたが、南北朝期に臨済宗に改宗し、代々但馬守護・山名氏の庇護を受け、禅寺として栄えました。毎年、美しい枝垂桜（シダレザクラ）が参拝者の目を楽しませてくれます。

玉林寺 ぎよくりんじ

15 山東町 map M-13



住 山東町与布土 185
Tel. 079-676-3278

山門は一間一戸、入母屋、棧瓦葺、鐘楼門です。春はシダレザクラの名所として知られています。

朝来市埋蔵文化財センター **古代あさご館**
こだいあさごかん

16 山東町 map M-10



住 山東町大月 91-2
時 9:00～17:00
(入館は16:30まで)
休 月（祝日の場合は翌日）
祝日の翌日
12月28日～1月4日
Tel. 079-670-7330

朝来市内には、さまざまな開発事業に伴う遺跡の調査により発掘された膨大な量の出土品が存在しています。これらの貴重な歴史的遺物を適正な管理のもとで調査・保存・公開するために整備された施設で、但馬の歴史・文化に触れられる体験学習メニューも用意しています。

ヒメハナ公園 ひめはなこうえん

17 山東町 map M-9

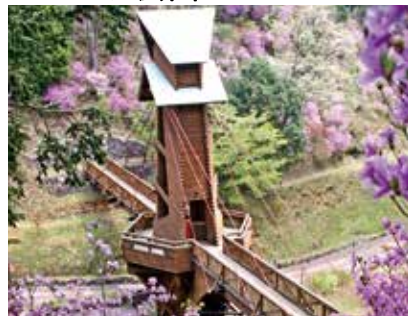

住 山東町楽音寺 586
時 9:00～17:00
休 月・（祝日の場合は翌日）
年末年始
Tel. 079-676-4587

人々の「交流」と自然との「共生」をテーマに、楽音寺の境内に生息する「ウツギノヒメハナバチ」にちなみ名付けられた総合公園。シンボルの「ヒメハナ橋」、展示や軽食ができる「ウツギの館」、子どもたちが遊べる「芝生広場」などがあり、週末は子ども連れの家族でにぎわいます。

神子畑選鉱場跡

みこばせんこうじょうあと

朝来エリア 観覧

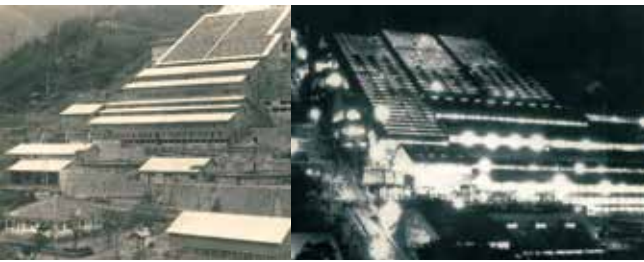

18 朝来 map C-15

住 佐囊 1842-1
Tel. 079-666-8002
HP mikobata.com

神子畑鉱山が明治終期に閉山し、大正8年から明延鉱山の鉱石を選鉱する「神子畑選鉱場」に生まれ変わりました。昭和62年、明延鉱山の閉山とともに操業を停止し、平成16年に老朽化した建物が取り壊され、現在はコンクリートの基礎のみが残っています。

神子畑鉄橋 みこばちゆうてつきょう

19 朝来 map D-15



住 佐囊
問 朝来市観光協会
朝来支部
Tel. 079-677-1165

神子畑鉱山で採鉱された鉱石を生野の精錬所へ運ぶために造られた「鉱石の道」。このときに架けられた5本の橋の一つで、国の重要文化財に指定されています。明治18年の架設で、現存する日本最古の鉄橋であり、鉄橋としても日本で3番目の古さを誇ります。

鉱石の道神子畑交流館 神選

20 朝来 map C-16

こうせきのみちみこばたこうりゅうかん しんせん



住 佐囊 1842-1
時 10:00～17:00
休 水(祝日の場合は翌日)
年末年始
予約 観光ガイドは要予約
Tel. 079-666-8002
HP mikobata.com

昭和50年代頃の神子畑選鉱場付近を再現した特大ジオラマを展示し、神子畑と明延の位置関係や当時の選鉱場の様子が一目でわかるようになっています。団体様には神子畑選鉱場を中心とした、約1時間半の観光ガイドがおすすめです。(ガイドは有料)

ムーセ旧居・ムーセハウス写真館

21 朝来 map C-16



生野鉱山開発に貢献したフランス人技師・ムーセの元住居。明治20年、神子畑に移築され、事務舎として利用されました。現在は「ムーセハウス写真館」として公開されています。

住 佐囊 1826-1
時 10:00～17:00
休 水(祝日の場合は翌日)
年末年始
HP mikobata.com

佐中の千年家 さなかのせんねんや

22 朝来 map E-13



明治・大正時代に日本財界で活躍した、原六郎(進藤 俊三郎長政)の生家で、通称「千年家」と呼ばれています。柱や梁が太く天井の低い造りで、使い込まれた囲炉裏、すすで深みのある色合いに染まった天井や建具、家財道具などが、この家の歴史を物語っています。

住 佐囊 1283
問 朝来市観光協会
朝来支部
Tel. 079-677-1165

青倉神社 あおくらじんじゃ

23 朝来 map L-15



巨石信仰の神社として知られる青倉神社。2階建ての珍しい造りの社殿は、ご神体である巨石神像(高さ12mの一枚岩)を覆うように建てられ、1階の拝殿では建物の中から巨石神像を拝むことができます。社殿奥の山肌からの湧水「御霊水」が、眼病に霊驗あらたかな御水として知られています。

住 山内権現谷
問 朝来市観光協会
朝来支部
Tel. 079-677-1165

あさご芸術の森美術館

24 朝来 map J-16



雄大なロックフィルダム(関西電力多々良木ダム)の直下に位置し、朝来市出身の彫刻家、淀井敏夫氏(1911-2005 文化勲章受章者)の生涯作品を屋内外に常設展示するほか、さまざまな企画展やイベントを開催しています。美術館周辺は、散策やサイクリングにも最適です。

住 多々良木 739-3
時 10:00～17:00
(入館は16:30まで)
休 水(祝日の場合は翌日)
祝日の翌日
12月25日～1月5日
展示替え日
Tel. 079-670-4111
HP city.asago.hyogo.jp/
category/2-7-1-0-0.
html

map 観覧 朝来エリア 特産品 体験 飲食 宿泊 温泉 道の駅 土産物店 掲載一覧 交通機関 花情報 イベント



史跡 生野銀山

しせき いくのぎんざん



25 生野 map J-21

住 生野町小野 33-5

時 9:10~17:20(4月~10月)
9:10~16:50(11月)
9:40~16:20(12月~2月)
9:40~16:50(3月)

休 《12月~2月》火
(祝日の場合は翌日)
年末年始

TEL 079-679-2010

HP ikuno-ginzan.co.jp

銀山隆盛の歴史を今に伝えるおよそ1kmの観光坑道。江戸時代の生々しいノミの手掘り跡が残り、明治期以降の近代的な採掘作業の様子などを坑道内で再現しています。かつての、エレベーターの巨大な捲揚ドラムは圧巻。

トロッコ軌道跡 とろっこきどうあと



このトロッコ軌道は、生野の町を走っていた馬車鉄道を廃止して、大正9(1920)年に電車軌道として完成しました。市川にアーチ型の石垣を積んで、川に張り出して線路が確保されており、今もその美しい姿を見ることができます。当時は、生野鉱山本部から生野旧駅までの間を、アメリカ製の6トン電気機関車が500mm軌道で結んでいました。現在、軌道の残る遊歩道として整備されています。

26 生野 map H-22

住 生野町口銀谷

問 朝来市観光情報センター

TEL 079-679-2222

※口銀谷銀山町ミュージアムセンターからも入れます。

生野書院 いくのしょいん



27 生野 map H-22

住 生野町口銀谷 356-1

時 9:30 ~ 16:30

休 月(祝日の場合は翌日)
12月28日 ~ 1月4日

TEL 079-679-4336

HP ikunoshoin.wixsite.com/website

材木商の邸宅(大正期)を改修し、入口には明治初期に鉱山長を務めた朝倉盛明氏の官舎正門を移設した、旧家の面影を残す資料館。銀山旧記や生野町絵図などの古文書、書画をはじめ、見石飾幕なども展示され、1200年の銀山の歴史物語を再発見することができます。

口銀谷銀山町ミュージアムセンター

くちなやぎんざんまちみゅーじあむせんたー



28 生野 map H-22

住 生野町口銀谷 619-2

時 9:00 ~ 17:00

休 月(祝日の場合は翌日)
12月28日 ~ 1月3日

TEL 079-670-5006

asadatei.wixsite.com/museum-center

本館の浅田邸は、緩やかな弧を描く入母屋造り、玄関屋根に付けられた懸魚、玄関の式台、三角屋根のスクラッチタイル外壁の洋館など、生野に残る民家としては珍しい様式が施されています。別館の旧吉川邸は、袖壁、つし2階や箱階段などが特徴的な造りとなっています。

旧生野鉱山職員宿舎・志村喬記念館

きゅういくのこうざんしょくいんしゅくしゃ・しむらたかしげんかん



29 生野 map H-22

住 生野町口銀谷 697-1

時 9:00 ~ 17:00

休 月(祝日の場合は翌日)
12月28日 ~ 1月3日

TEL 079-670-5005

HP asago-net.jp/users/kousyataku

明治期に生野鉱山の官吏及び技術者用の官舎として建てられた住宅。甲社宅と呼ばれ、この社宅で生まれ幼少期を生野で過ごした俳優・志村喬氏の記念館となっています。七人の侍など、志村喬が出演した映画等の貴重な資料が展示してあります。

生野まちづくり工房 井筒屋

いくのまちづくりこうぼういづつや



30 生野 map H-22

住 生野町口銀谷 640

時 9:00 ~ 17:00

休 月(祝日の場合は翌日)
12月28日 ~ 1月3日

定員 30名

TEL 079-679-4448

鉱山の郷宿として残っていた旧吉川邸を改修してできた施設。住民と行政の協力のもとでできたまちづくりの拠点施設でもあり、口銀谷(くちなや)地区の中心部にあることから観光案内施設としても機能しており、町並みガイドの斡旋(事前予約制)もしています。

日本遺産



JAPAN HERITAGE

日本遺産

播但貫く、銀の馬車道 鉱石の道

～資源大国日本の記憶をたどる73kmの軌～

2017年4月28日 認定

時代は明治 世界との出会いから近代化へ 鉱山が生んだ2つの「道」の物語

「日本遺産」とは文化庁が認定する地域の歴史的な魅力や特色を通じて日本の文化・伝統を語るストーリーです。

鎖国により貿易や海外との交通を制限したことで、日本は世界にあらゆる分野で大きな遅れをとりました。明治政府は産業技術で世界に追いつくため、近代化を先導する模範鉱山として、生野を西洋の技術を導入した日本初の官営鉱山としました。動力の機械化、火薬による採掘、それに耐えられる坑道、水銀を使った製錬など、全ての技術が当時の日本人が初めて出会う体験でした。

鉱山開発には、鉱山自体の技術革新はもちろん、船で運ばれる機械や物資の運搬、また採掘した鉱石を港までなるべく最短で運ぶことが必要でした。

姫路・飾磨港から生野鉱山へと南北一直線に貫く道「銀の馬車道」と、さらに明延鉱山へと向かう「鉱石の道」の全長73kmの「道」を中心に、手作業から機械化へと変わる現代まで続く「ものづくり」の大きな変革の時代に触れる物語が2017年に「日本遺産」として認定されました。



日本近代化の原点
生野鉱山

東洋一の規模 24時間稼働の「不夜城」
神子畑選鉱場



重要文化的景観



お祭り人気の「全日本トロッコ・力自慢選手権大会」



旧生野鉱山職員宿舎(甲社宅)

文化的景観とは、地域の産業や風土、人々の生活によって生み出されたその土地特有の「暮らしを感じる景観」のことです。中でも、国が日本の暮らしを語る上で特に重要と認められたものを「重要文化的景観」としており、生野町もその一つ。「生野」は鉱山採掘を生業として発展し、昭和48年に鉱山採掘が終了した後も、錫精錬などの鉱工業や、鉱山に関連するお祭りなどの風習が続けられており、ひとたび町を歩けば、その景観の中に、鉱山文化を感じられる建物や遺構が残っています。

オオサンショウウオ

朝来市には人工飼育により個体数の増加を目指すコウノトリの他にも、豊かな自然環境のなかで自然のままに暮らす「オオサンショウウオ」を身近な川でみることが出来ます。また、その数の多さから全国でも珍しいオオサンショウウオの専門研究機関「日本ハンザキ研究所」が生野町黒川にあり、特に夏休みに行われる夜間観察会には多くの家族連れが参加します。

NPO法人日本ハンザキ研究所
[E-mail] info@hanzaki.net

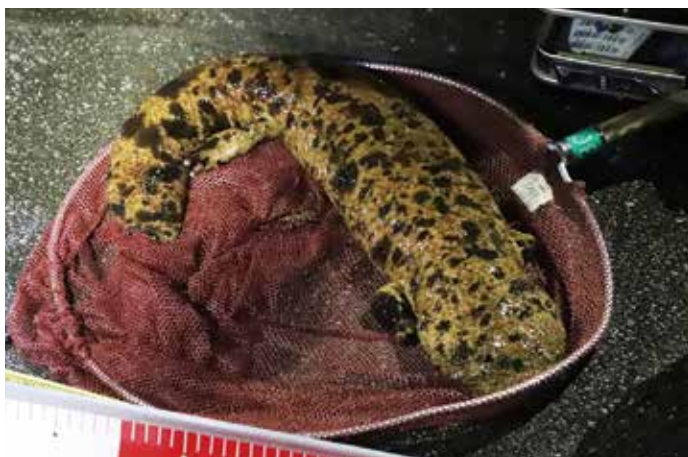

map
観覧
生野エリア

特産品
体験
飲食
宿泊

温泉
道の駅
土産物店
掲載一覧
交通機関
花情報
イベント

岩津ねぎ

朝来市の特産品ブランドねぎで、岩津・元津地区を中心に朝来市で栽培されたものだけが「岩津ねぎ」として市場に出荷され、11月下旬から3月下旬までの期間限定で販売されます。地元では霜が降りた後が一番おいしいと言われ、1月以降が特におすすめ。肉厚の葉の内側には、とろりとした水分がたっぷり含まれており、熱を通すとさらに甘みが増します。



但馬牛

古くは平安時代から受け継がれ、日本が誇るブランド牛のひとつのルーツが但馬牛と言われるほど、伝統ある血統を持つ牛。神戸牛や松坂牛なども但馬で生まれた子牛(素牛)が各地に巣立ち、その土地でブランド牛の名を冠する牛へと成長します。また、近年では海外からの要人に対して「但馬牛」が振る舞われ、お肉そのものの価値が広く国内外で高い評価を受けています。



黒大豆枝豆

黒大豆の本場、丹波の「丹波黒」という品種を中心に、黒豆になる前の若いサヤを収穫したもので、薄皮が黒いのが特徴。漫画「美味しんぼ」でもその味は描かれ、全国に知られるところとなりました。通常の枝豆よりも粒が大きく味は濃厚。はじめて食べたときの衝撃が忘れられないと毎年購入する人も多く、一度は食べていただきたい一品です。



「朝来みどり」と「生野紅茶」



朝来みどり



生野紅茶

「朝来みどり」は平成28年の新茶品評会で「全国茶生産団体連合会長賞」を受賞しました。佐のう高原の標高300mを超える冷涼地で栽培されます。一方、生野紅茶は古くは、鉱山労働者の肺の病に効能があるとして栽培された「生野銀山茶」に由来します。鉱山閉山後も茶畑の利用ができなかと「生野紅茶の会」が発足し、茶葉の栽培から加工まで一貫しておこなっています。

ふるさと納税で人気のお味噌



地酒やお米、但馬牛など人気の品が多く並ぶ朝来市の「ふるさと納税」で上位の人気を誇るのが実はお味噌。「おばあちゃんの手作り 黒大豆入り味噌」は、昔ながらの製法で1年熟成。保存料不使用の安心・安全な手作りお味噌で、兵庫県の「五つ星ようご」にも選定。また、朝来市内には「生野峠みそ」に「よふど緑風みそ」など多くの生産者の皆さんが丁寧につくったお味噌があります。ぜひお好みの味を探してみてください。



朝来市へふるさと納税
ふるさとチョイスHP



魚ヶ滝 [生野]

サバイバルゲームフィールド WEED

31 和田山 map K-11



住 和田山町竹田 2143
 時 8:30 ~ 16:00
 休 不定休
 定員 30名
 予約 必要
 TEL 080-5348-8651

兵庫、関西エリアでは珍しい背面スタートでセミオート、フルオートが楽しめる施設です。また、初心者の方や10歳以上の未成年の方まで、年齢や性別、経験の有無関係なくお楽しみいただいています！

カフェこり おたがき整体院

32 和田山 map J-11



住 和田山町竹田 255-1
 インキュベーション段々1F
 時 10:00 ~ 20:00
 休 不定休
 予約 整体は予約制
 TEL 090-1248-7560
 HP cafeskori.com

のんびりと竹田城跡を見上げながら、カフェ&整体でリフレッシュ！整体(要予約)は、お宿まで出張いたします。直接お電話いただくかホテルフロントにお伝えください。優しく気持ちのよい施術で、快適な旅をアシストします。

山東カントリークラブ&リゾート

33 山東 map M-10



住 山東町大月 1-1
 休 無
 予約 必要
 TEL 079-676-2258
 HP santocc-golf.2-d.jp

四季の変化でラウンドの楽しさが倍増し「どのホールも挑戦意欲をそえられる」との声をいただいています。県立自然公園(朝来連山)屈指の美しい丘陵地「宝珠峠」の、広大で個性豊かなチャンピオンシップコースには、30年以上のあくなき研究と工夫の成果が息づいています。

朝来市埋蔵文化財センター古代あさご館

16 山東 map M-10



住 山東町大月 91-2
 時 9:00 ~ 17:00
 (最終入館 16:30)
 休 月(祝日の場合は翌日)
 祝日の翌日
 12月28日 ~ 1月4日
 予約 必要
 TEL 079-670-7330

埋蔵文化財センターでは、市内にある遺跡の発掘調査および出土物の整理作業と展示を行っています。また「勾玉づくり・土器づくり」等の体験教室も行っています。

フォレストアドベンチャー・朝来

34 朝来 map F-15



住 佐囊 66
 休 不定休
 予約 必要
 TEL 090-6739-2195
 HP fa-asago.forest-
 adventure.jp

4つのジップトリップコースを導入。当パークの目玉である「ターザンシング」は国内最大級を誇り、約10mの高さから空中へ飛び出す際の迫力は、怖いもの知らず。お客様からも大好評です。木の上からスピード感溢れる直下降を楽しむことができる「ミノムシシュート」も好評です。

スカイビラさのう

35 朝来 map F-15



住 佐囊字土肥上山 66-1
 時 9:00 ~ 16:00
 休 水
 予約 必要
 TEL 079-677-1855
 HP city.asago.hyogo.jp/
 skyvilla-sanou

キャンプ・パラグライダー・そうめん流し・あまごつかみ取り等の体験をお楽しみください。

※令和3年度末で閉館となります

map

観覧

特産品

体験

和田山 / 山東 / 朝来

飲食

宿泊

温泉
道の駅

土産物店

掲載一覧

交通機関
花情報

イベント

お茶摘み体験



36 朝来
 住 八代
 時 収穫シーズンのみ
 定員 50名程度
 予約 必要
 TEL 090-1963-5207

さのう高原の茶畑で栽培。茶の成分「カテキン」は太陽光を浴びることで増えますが、朝霧がよく出るこの地域ではカテキンが増えず、渋みや苦みが自然に抑えられるといわれています。一番茶は近くの工場で蒸してもまれ、「朝来みどり」のブランド名で知られています。

枝豆の収穫体験



38 朝来
 住 八代 282
 時 収穫シーズンのみ
 予約 必要
 TEL 090-5977-8007

高齢化の進む地区の活性化を目指して、丹波黒大豆をはじめ、数種類の枝豆を栽培しています。栽培時期は7月中旬から11月上旬まで。地区で企画する収穫体験ツアーには関西一円から観光客が訪れて、枝豆もぎをしており大変好評です。

銀細工体験工房 Marie



40 生野 map J-21
 住 生野町小野 33-5
 時 10:00~15:00
 (オリジナルコースのみ13:00)
 休 水
 12月~2月は火・水
 年末年始
 定員 要相談
 予約 必要
 TEL 090-6986-7376
 HP 9356204332.amebaownd.com

初めての方でも、簡単に純銀のアクセサリが作れます。焼成後の磨き作業で一気に入かにピカピカに輝きます！乾燥の待ち時間を利用して、史跡・生野銀山の坑道見学も可能です。思い出にいかがでしょうか。

生野高原カントリークラブ



42 生野 map E-22
 住 生野町栃原 1784-29
 時 (レストラン)
 8:30~15:00
 休 月
 1月4日~3月5日
 予約 必要
 TEL 079-679-2335

段ヶ峰・フトウガ峰の大自然に抱かれた四季折々の表情豊かな18ホール。アウト・インともに、スタートホールは大自然の山々を借景とした絶景打ち下ろし。名匠・町田義雄氏による設計で、アウトコースは起伏があるものの雄大な丘陵コース。レストランのみの利用も可能で、一般のお客様も大歓迎です。

岩津ねぎ収穫体験



37 朝来
 住 物部
 時 収穫シーズンのみ
 定員 50名程度
 予約 必要
 TEL 090-1963-5207

岩津ねぎは、下仁田ねぎ・博多万能ねぎとともに有名であり、その歴史は、江戸時代にまでさかのぼるといわれています。関東の根深ねぎと関西の葉ねぎとのちょうど中間種で、青葉の部分から白根まで大変軟らかく、すべて余すところなく食べられるのが特長です。

魚ヶ滝キャンプ場



39 生野 map M-18
 住 生野町上生野魚ヶ滝
 予約 必要
 定員 50組
 TEL 079-679-4334
 HP kanayainfo.com/uogataki

すぐ近くに市川の源流が流れ、天然のウォータースライダーや滝つぼもあり、大人も子供も一日中楽しめます。近くには、黒川温泉美人の湯(車で15分)もあります。

生野銀山湖レンタルボート湖畔



41 生野 map J-20
 住 生野町竹原野
 時 (夏季) 5:00~
 (夏季以外) 7:00~
 休 1月1日~1月2日
 予約 必要
 TEL 079-679-2852
 HP kanayainfo.com/kohan

西日本の湖で最初にバスフィッシングトーナメントが行われた生野銀山湖。巨大バスがあなたをお待ちしています。また、冬の風物詩となりつつあるワカサギ釣り。寒い冬でも快適に楽しめるドーム桟橋もあり、釣れたワカサギを天ぷらで召し上げていただくサービスもあります。

段ヶ峰



43 朝来 map D-20
 住 生野町栃原
 問 朝来市観光情報センター
 TEL 079-679-2222

標高1,103mからの絶景を見に行きませんか？段ヶ峰は、生野町と宍粟市一宮町との境に位置し、瀬戸内海と日本海の分水嶺に当たります。なだらかな山容、四季折々の自然や景色が、多くの登山家を魅了しています。高さも手ごろなので、初心者の方でも気軽に登っていただけます。

矢名瀬の酒蔵見学

此の友酒造株式会社



但馬超特選大吟醸極上



但馬但馬杜氏の技(赤ラベル)

44 山東 map N-9
 住 山東町矢名瀬町 508
 時 9:00~17:00
 (7月・8月は16:00まで)
 休 日・祝・年末年始
 予約 必要
 直販 直接販売 可
 Tel. 079-676-3035
 HP konotomo.jp

元禄3年、自然に恵まれた兵庫県北部、但馬地方に創業。以来、手造り一筋に3百年、米を選び抜き、清冽な水と伝統の技をもって、郷土に根ざした酒造りに徹しています。妥協せず、心意気で醸す地酒は、人の心を優しく暖かく包み込みます。それが、此の友が造り続ける酒です。

田治米合名会社



竹泉純米吟醸幸の鳥



竹泉純米吟醸雄町拾(色Vintage)

45 山東 map N-9
 住 山東町矢名瀬町 545
 時 8:00~17:00
 休 日・祝・盆・正月
 予約 必要
 直販 直接販売 可
 Tel. 079-676-2033
 HP chikusen-1702.com

「一粒の米にも無限の力あり」の理念のもと、元禄時代から続く伝統を守りながら、地域のお米や水を使用し、地元・但馬との共存共栄を目指すとともに、体に優しく、旨いお酒を造ることにより、人の笑顔と故郷の自然が末永く、ともにあり続けられるように、地域と一体化した酒造りを目指しています。

座禅体験ができるお寺

No.	スポット	住所	電話	map
46	観音寺	朝来市和田山町竹田 1193	079-674-2739	K-10
47	瑞泉寺	朝来市和田山町和田 875	079-675-2607	M-4
48	圓明寺	朝来市和田山町宮 250	079-672-2739	N-6
49	法泉寺	朝来市和田山町宮田 848	079-673-2104	J-6
50	慈照寺	朝来市山東町大月 1466	079-676-3044	M-10
15	玉林寺	朝来市山東町与布土 165	079-676-3278	M-13
51	禅操寺	朝来市生野町口銀谷	079-679-3371	H-22
52	大明寺	朝来市生野町黒川 463	079-679-2640	N-16
53	洞光寺	朝来市佐囊 800	079-677-0552	F-15



map

観覧

特産品

体験

酒蔵見学 / 座禅

飲食

宿泊

温泉
道の駅

土産物店
特産品店

掲載一覧

交通機関
花情報

イベント



居酒屋 喜綱



54 和田山 map J-12
 住 和田山町久世田 179-3
 時 18:30~22:30
 休 月
 予約 不要
 TEL 079-674-0399

おかげさまで開店 30 年を迎えました。和服の女将がお出迎えて、話に花が咲く。観光のお客様やご出張での皆様にも大変好評です。アルコールメニューが豊富で、カラオケもあります。ご希望で、個室もご準備。

竹田屋



55 和田山 map J-12
 住 和田山町久世田 22-1
 時 10:00~21:00
 休 不定休
 席 135 席
 予約 不要
 TEL 079-674-0464

竹田城跡・立雲峡からほど近い久世田交差点にある、本場・但馬牛のレストラン。肉料理、焼き肉、すき焼き、しゃぶしゃぶ。大小宴会は 135 名様まで OK (個室有り)、マイクロバス送迎有り。

あいす工房らいらっく



56 和田山 map O-6
 住 和田山町白井 486
 時 10:00~17:00
 休 水
 予約 不要
 TEL 079-670-1766
 HP lilac-ice.com

酪農から加工、販売までのすべてを一環経営しています。大好きな北海道にちなんで店名を「らいらっく」と名付けました。おいしいアイスとともに、自然のゆったりとした雰囲気を楽しんでいただけます。

和心。(なごみ)



57 和田山 map M-9
 住 和田山町桑原 25-1
 時 11:00~14:30
 17:30~20:30 (L.O.20:10)
 休 木・第 3 水
 予約 不要
 TEL 079-672-0753

国産小麦と天然塩を使い、丸一日熟成した生地で作る麺は、おいしさの違いが違います。出汁は昆布・鰹・うるめ・宗田・いりこをふんだんに使用。注文が入ってから揚げる天ぷらは、サクサクの食感を楽しめます。

蔓牛焼肉太田家



58 和田山 map L-8
 住 和田山町玉置 891-3
 時 11:00~14:30 (L.O.14:00)
 17:00~21:30 (L.O.21:00)
 休 水
 席 120 席
 予約 バス旅行の団体様は要予約
 TEL 079-670-1129
 HP ohta-ya.com/info_wadayama.html

こだわりはもちろん、黒毛和牛の厳選したお肉を安心の料金でご提供すること。それができるのも自社牧場を持っているからこそ。安心して上質なお肉をお楽しみください。直営の売店で肉の販売もおこなっております。

うどん処・但州庵



59 和田山 map K-9
 住 和田山町市御堂 19-1
 時 11:00~15:00
 休 火 (祝日の場合は営業)
 席 54 席
 予約 不要
 TEL 079-670-1900

店長は、香川県に修行に行き、さぬきうどんのノウハウを吸収。そこから当地に合った、出汁・麺に進化させています。季節メニューもご提供しておりますので、ご賞味ください。

一心 和田山店



60 和田山 map I-6
 住 和田山町高田 18
 時 11:30~19:30
 11:30~15:00 (火曜日)
 休 水 (祝日の場合は営業)
 予約 不要
 TEL 079-672-4916

厳選したカツオと利尻産の昆布でとるこだわりのダシに、まろやかに調和する自家製の本格手打麺。皿うどんや釜あげうどんなど、手打本来のうまみを味わえるメニューのほか、自慢のダシを生かした人気のカレーうどんや紀州南部梅を使用した梅シリーズなど、ぜひご賞味下さい。

一心 竹田店



61 和田山 map K-11
 住 和田山町竹田 1523-1
 時 11:00~15:00 (平日)
 11:00~19:00 (土日祝)
 休 水 (祝日の場合は営業)
 席 60席
 予約 不要
 TEL 079-674-0086

手打ち一筋。但馬で唯一、46年打ち続ける職人。その匠が創り出した、オリジナルメニューのパンチの効いた、「カレーカレーうどん」は刺激的で、きつとやみつきになります。ほかに、蕎麦・丼物メニューもあります。

炭火焼ダイニングバー がじょ



62 和田山 map K-10
 住 和田山町竹田 160
 時 11:30~14:30
 17:30~21:30
 (ディナー:木・金・土)
 休 月・火
 席 26席
 予約 必要
 TEL 079-600-9010
 HP localplace.jp/sp/t200509745/

但馬の食材を炭火でじっくりと焼き上げた「アルゼンチン・アサード」が自慢です。古民家を改築した落ち着いた店内で、ゆっくりとおくつろぎください。

台湾Cafe 福苗



63 和田山 map K-11
 住 和田山町竹田 203-2
 時 10:00~16:00
 休 不定休
 予約 必要
 TEL 080-5337-1433

台湾生まれの店主が作る、台湾の本格的な家庭料理。小籠包・魯肉飯(ルーローハン)・牛肉麵・烏龍茶などをお召し上がりになりながら、店主と台湾の話をお楽しみください。台湾がお好きな方どうぞお待ちしております。ご来店の際は、あらかじめご連絡をお願いいたします。

あったかプラザ



64 和田山 map K-11
 住 和田山町竹田 208-2
 時 9:30~16:45
 休 月・木
 予約 不要
 TEL 079-674-2606
 HP kobeseirei.or.jp/publics/index/74

あったかプラザの建物は、明治44年に建築され昭和63年頃まで診療をされていた高田医院を、寄贈を受けた旧和田山町(現朝来市)が整備。神戸聖隷福祉事業団が朝来市から指定管理を受け、厚生園が窓口となり観光客や地域の方々が集える無料休憩所として運営しています。

寿限無



65 和田山 map J-11
 住 和田山町竹田 261-1
 時 11:00~14:00
 17:00~21:00
 休 月
 予約 不要
 TEL 079-674-2910

えび・いか・たこ・ミックス各種「お好み焼き」、「焼きそば」を提供している竹田城下町に佇む庶民派のお店です。朝来市の名物や鉄板焼き、一品料理も味わえます。

パンケーキ & コーヒーぼわん



66 和田山 map J-11
 住 和田山町竹田 370
 時 8:00~16:30 (L.O.)
 休 火 (臨時休業有り)
 席 14席
 予約 不要
 TEL 079-660-8231

8時から10時はモーニングメニュー(パンケーキ・ドリンク付)。10時から、パンケーキの種類・枚数とトッピングを選んで、食事、スイーツも楽しめるメニューです。

朝来市の「ゆるキャラ」って？

朝来市には「茶すり山古墳」のイメージから誕生した男の子「ちゃすりん」と、「竹田城跡」をモチーフにした「たけじい」がいるよ！



ちゃすりん

たけじい

map

観覧

特産品

体験

飲食

和田山

宿泊

道の駅 温泉

土産物店

掲載一覧

交通機関 花情報

イベント

そば処・伊とう



67 和田山 map J-11
 住 和田山町竹田 517-1
 時 11:00~16:00
 (麺がなくなり次第終了)
 休 水・第3火
 予約 不要
 TEL 079-670-6770
 HP sobadokoro-ito.jp

竹田城跡の麓、寺町通りにある本格手打ちそば店です。各地から厳選したそばを時期により最も良いものを仕入れています。こだわりの石臼粗挽き粉を使用したそばは自信作。いろいろ手を加えたそば、温かいそばも人気メニューです。自慢の「雲海そば」もぜひ一度ご賞味ください。

コーヒーショップ マキ



69 和田山 map K-7
 住 和田山町土田 611-2
 時 8:00~18:00
 休 無休
 席 40席
 予約 不要
 TEL 079-672-4923

サイフォンコーヒーの店。秘伝の香味にて創業40年、多種のパンメニューのほか、軽食があります。

レストランたん



71 和田山 map K-7
 住 和田山町寺谷 714-4
 時 11:00~20:30
 休 日
 席 16席
 予約 不要
 TEL 079-672-2276

夫婦で営業している、町の定食屋です。「竹田城跡石垣コロケ定食」は、好評をいただいています。駅から近く、市役所もすぐそこなので、ビジネスのお客様からも昼・夜とご愛顧いただいています。

すてーしょん但馬 旬楽



73 和田山 map K-7
 住 和田山町平野 98
 時 17:00~22:00
 休 無
 席 20席(旬楽)
 50席(和室宴会場)
 予約 不要
 TEL 079-672-0218
 HP st-tajima.biz

松葉ガニ、出石そば、岩津ねぎなどご当地ならではのメニューや、焼鳥、だし巻きなどの一品料理から鍋料理まで幅広くご提供。掘りごたつ式の「旬楽」は貸し切りも可能。和室宴会場(カラオケ付)では歓送迎会、パーティー、会議などご予算に応じて対応させていただきます。少人数でもご相談ください。

台湾料理 味源



68 和田山 map M-9
 住 和田山町桑原 26-1
 時 11:00~15:00
 17:00~23:30
 休 第2・第4水
 予約 不要
 TEL 079-670-3786

ボリューム満点でお得な価格!!お腹も心も満腹間違いなし!!

レストハウス・ビジネス旅館 栄



70 和田山 map K-7
 住 和田山町土田 621-1
 時 11:00~14:00
 16:00~20:00
 休 月(祝日の場合は翌日)
 席 80席
 予約 団体は要予約
 TEL 079-672-2819

店主の畑で採れた無農薬の野菜を使用しています。うどん、そば、会席、鍋の他に宴会場もあり、レストラン・旅館としてご利用いただけます。但馬牛を使ったメニューや季節のカニ料理・岩津ねぎもご賞味ください。

山城の郷



72 和田山 map J-10
 住 和田山町殿 13-1
 時 11:00~15:00(平日/飲食)
 11:00~16:00(土日祝/飲食)
 10:00~16:00(平日/売店)
 10:00~17:00(土日祝/売店)
 (朝食営業)
 7:00~9:30(11月の土日祝のみ)
 休 (1~2月)火(祝日の場合は営業)
 (10月)第2日曜日
 席 1階 76席
 2階 48席(団体専用)
 予約 不要
 TEL 079-670-6518
 HP zentanbus.co.jp/
 yamajiro

「天空の城」竹田城跡を背にし、自然豊かな山並みを展望できるくつろぎの施設。レストランでは、特産の但馬牛を使ったメニューや地元の野菜を活かした、この地ならではの料理の数々をご用意しています。

FUDABA Kitchen



74 和田山 map K-9
 住 和田山町法興寺 51-1
 時 7:00~10:00
 11:00~16:00
 (日祝はL.O.16:30で17:00まで)
 休 不定休
 予約 不要
 TEL 079-672-6830

ビジネスホテルの一部をリノベーションし、シンプルな家具で統一したおしゃれなカフェ。自家製野菜を使ったメニューをお楽しみください。ボリューム満点のスフレパンケーキも大人気。お座敷席もあるので、お子様連れにも最適です。また、テイクアウト&デリバリーも承っています。

きさらぎ



75 和田山 map K-9
 住 和田山町枚田 781
 時 11:00 ~ 14:00
 (要予約で夕食営業あり)
 休 水 (他、臨時休業有り)
 予約 夕食は要予約
 TEL 079-672-2110

仕出しをメインで営業。テキパキとした接客で、料理も好評です。店内も落ち着いた雰囲気のある和食の店です。朝来の地元素材を活かした名物料理「元気丼」も提供しています。

グランドシェフ



76 和田山 map K-9
 住 和田山町枚田岡 330-3
 時 11:30 ~ 14:00
 17:30 ~ 21:00
 休 不定休
 席 38席
 予約 必要
 TEL 079-670-3117
 HP kaw2800.gorp.jp

和田山、一本柳交差点付近にある、但馬牛のステーキハウスです。但馬牛と黒毛和牛の希少部位を専門に取り扱っています。

かに館 喰太郎



77 和田山 map L-7
 住 和田山町柳原 142
 時 予約に応じて
 休 カニシーズンは無休
 席 80席
 予約 必要
 TEL 079-672-3264

水揚げ漁港から直送の本場かに料理はいかがでしょうか! 阪神間からも2時間程度でご来館いただけます。近くには「天空の城」竹田城もあり、お腹も心もご満喫いただけます。団体様には送迎のご相談も承ります。

福廼家



78 和田山 map K-7
 住 和田山町東谷 204
 休 不定休
 予約 不要
 TEL 079-672-2018
 HP 4.hp-ez.com/hp/fukunoyajp/page2

明治42年創業 駅弁の福廼家です。竹田城にお越しの団体様へのバス積み込みも承ります。(オプション注文可) 弁当は店頭または道の駅「但馬のまほろば」等で販売しております。ご予算、ご希望に応じて注文を承りますので、お気軽にお問い合わせください。

nook & coffee



79 和田山 map K-8
 住 和田山町平野 160-1
 時 9:30 ~ 14:30
 休 日・月 (3週間に1度)
 予約 不要
 TEL 090-9695-0617

長年調理経験のある、ニュージーランドシェフが作る創作サンドイッチ & スイーツとドリンクのお店 (アンティポディアンスタイルカフェ)。キッズスペースもあり、老若男女、幅広い世代が集う憩いの場です。

町家 Café 伍右衛門



80 和田山 map L-7
 住 和田山町和田山 239
 時 9:00 ~ 17:00
 休 火
 席 30席
 予約 不要
 TEL 090-1689-2183

珈琲専門店。氷ノ山の湧水を南部鉄瓶で沸かし、極上の薪火焙煎豆を備前焼ドリッパーで濾して丁寧に淹れたこだわりのコーヒーと、りんごたっぷりのアップルパイをぜひご賞味ください。

ホッと HOTcafe 花音



81 山東 map O-10
 住 山東町粟鹿 859-3
 時 9:00 ~ 17:00
 休 日・月・火
 席 14席
 予約 不要
 TEL 079-666-8007
 HP kanon-cafe.jimdo.com/

心 (ホッと) と体 (HOT) の癒しのスペース。季節の花と音楽に包まれて、香り豊かな自家焙煎コーヒーをお楽しみください。

ジャラン [馬乱]



82 山東 map O-10
 住 山東町一品 172-4
 時 11:00 ~ 14:00
 16:30 ~ 21:00
 (日・祝は20:00まで)
 スープがなくなり次第閉店
 休 木 (臨時休業有り)
 予約 不要
 TEL 079-676-5350

女子が作る王道とんこつらーめん。当店の特徴は「たまゆ」と言う玉ねぎで作った香味油☆臭みのないスープに柔らかない香りを付けて食べやすいですよ。紅シヨウガや高菜は取り放題。毎週水曜日は替え玉半額DAYです! 遠方からお越しの方は、電話でご連絡くだされば間違いありません。

Casual Café NUTS



83 山東 map M-9
 住 山東町大垣 13-1
 時 10:00~17:00
 (金・土)
 19:00~22:00(L.O.21:30)
 休 月・第2日曜
 席 28席
 予約 団体は要予約
 TEL 079-660-2498

自家焙煎珈琲と採れたて自家野菜のランチのお店です。バリスタが一杯ずつ丁寧に淹れている珈琲は、後味スッキリ!店内には大きなスクリーンと水槽があります。ゆったりとした時間をお過ごしください。

喜古里



84 山東 map M-11
 住 山東町喜多垣 294
 時 (ランチ)
 11:00~14:00
 (ディナー要予約)
 ご希望の時間~21:30
 休 火
 席 30席
 予約 予約可
 TEL 079-676-2790

萱葺き屋根が特徴の古民家で、朝来市の地元食材や近海の食材を使った料理、また、数種類の釜めしもご用意しています。忙しい日常を忘れて、ゆったりとした時間をお楽しみください。

右衛門五郎



85 山東 map L-12
 住 山東町迫間 825-1
 時 11:00~15:00
 18:00~23:00(要予約)
 休 月
 予約 夕食は要予約
 TEL 079-670-7888
 HP uemongoro.com

大自然を映し出すスクリーンのような壁一面の窓から一望できる竹田城跡。木の温もり溢れる癒しの空間で、四季折々の竹田城跡をご覧いただきながら、真心こめたこだわりの手打ち蕎麦をお召し上がりください。

UP ☆ STAR CAFÉ



86 山東 map N-10
 住 山東町早田 382
 時 9:00~22:00
 (季節により変わります)
 休 水
 予約 不要
 TEL 079-668-9380
 HP up-star-cafe.com

全国のバイク好きが集まるお店です。ツーリングの途中に立ち寄っていただいたり、イベントをおこなっていただいたりしております。オーナーもハーレーに乗っています!!

ことぶき



87 山東 map M-10
 住 山東町楽音寺 154
 休 1月1日~1月4日
 予約 前日までに要予約
 TEL 079-676-2192

朝来市のグルメ「牛巻(ぎゅうまき)」。自家製の甘辛たれで焼き上げた但馬牛をたっぷりを使用した大人気の特製巻寿司。冠婚葬祭のおみやげにもよくご利用いただいております。前日までにご予約をお願いします。

OAKYARD (オークヤード)



88 朝来 map E-15
 住 佐囊 998
 時 11:00~17:00
 (ランチは11:30~14:30)
 休 木(不定休有り)
 予約 不要
 TEL 079-677-2333

天然木のぬくもりを感じる北欧デザインの一軒家カフェ。お食事は、目に鮮やかな野菜たっぷりのランチから、オーナーこだわりのカフェ・デザートの日替わりで味わえるので、いつ来ても楽しい!健康・安全に配慮したメニューはお子様にも安心。ぜひお気軽にお越しください。

来夢



89 朝来 map H-16
 住 立野 694-6
 時 8:00~18:00
 休 木
 予約 不要
 TEL 079-677-1515

手作り感満載のかわいらしいメニューが好感度アップです。「お食事メニューもたくさんあって、とてもありがたい。どれも手作りで、どれもおいしかった」とご好評をいただいています。

和樂



90 朝来 map H-15
 住 立野 151-6
 休 不定休
 席 20席
 予約 必要
 TEL 079-677-1349

慶事・祭事・法事などの仕出しがメインですが、行楽やイベントの際にもご相談ください。店内は、1組様のご予約で貸し切りになります。

寺カフェ 一休



91 朝来 map E-17
 住 田路 981
 時 10:00~16:00
 休 火
 予約 必要
 TEL 079-677-2990

源流の川、田路川沿いに祥雲寺「寺カフェ」一休があります。きれいな川の水で作った田路米はおいしいと評判のお米です。米・野菜・あまごなど、地元の食材をできる限り使用することを心掛けて皆様をお迎えいたします。また、800m先には、淡水魚約30種類を展示するミニ水族館があります。

古民家 邑居 (ゆうきよ)



92 朝来 map H-18
 住 岩津 186
 時 11:00~17:00
 休 不定休
 予約 不要
 TEL 079-678-1716
 HP kurashi-coquette.jp

築100年の伝統的古民家で楽しむ、肉や魚を使わない但馬野菜のおばんざいランチ。注文を受けてから焼き上げる自家製ワッフル。但馬野菜やフルーツとお酢の自家製サワードリンク。

芒種 (ぼうしゅ)



93 生野 map H-22
 住 生野町口銀谷 600
 時 11:00~17:00
 (ランチは11:30~14:00)
 休 火・第3月(加えて不定休あり)
 予約 不要
 TEL 079-679-2299

「芒種」とは稲や麦など芒(のぎ)のある穀物の種を蒔く時期とされる旧暦4月後半から5月前半の期間。昭和初期の和洋折衷住宅を改修したモダンな建物と風情漂う中庭も見どころ。安らぎのひとつが過ごせるお店です。

生野高原 カッセル



94 生野 map E-21
 住 生野町栃原 1784
 時 11:30~14:30(ランチ)
 17:30~21:00(ディナー)
 休 月(祝日の場合は翌日)
 席 36席
 予約 ディナー・BBQは要予約
 TEL 079-679-4288
 HP kassel.jp

落ち着いたヨーロッパ調のレストランで、ランチやディナーをお楽しみください。地元の但馬牛を使ったこだわりのコースをメインに、軽食メニューやお子様向けのメニューもご用意しています。緑の中で楽しむ本格派BBQ(7月~9月・要予約)も人気です。

ロクログ [VI LOG]



95 生野 map H-22
 住 生野町口銀谷 2269
 時 8:00~19:00(L.O.18:30)
 休 木・第2日曜(午後から)
 席 16席
 予約 不要
 TEL 079-679-3162

ロクログの「生野ハヤシライス」は、きのこたっぷりのやさしい味。家庭的な味と雰囲気をお楽しみください。

tea room kotori



96 生野 map I-22
 住 生野町奥銀谷 1513
 時 11:00~17:00
 (ランチは11:30~14:00)
 休 水・木・金
 席 14席
 予約 可能(団体客は要相談)
 TEL 090-6378-5282

素材にこだわった手作りスコーンを中心に、季節の果物を使ったスイーツを販売。生野紅茶や厳選したこだわりの紅茶を取り揃えています。ケーキやスコーン、キッシュ、紅茶が詰めたアフタヌーンティーセットもおすすです。ちょっぴり贅沢な午後のひとときをお過ごしください。

岩津ねぎのおすすめの食べ方!



岩津ねぎの天ぶら



岩津ねぎのすき焼きも人気!



旨味の秘密はトロツとしたこのエキス!

朝来市のブランドねぎ「岩津ねぎ」は主役になれるねぎ!初めて食べた人が驚くのは「岩津ねぎの天ぶら」です。肉厚の白根が驚くほどトロトロに柔らかく、衣のサクサク感ととも合います。また、同じくらい人気の食べ方は「すき焼き」です。通は岩津ねぎと牛肉だけあれば他はいらないと言います。また、朝来市では毎年「岩津ねぎ料理コンテスト」も開催。日々、レシピの探求が続けられています。



竹田城下まち 朱々



97 和田山 map K-11

住 和田山町竹田 264-1

時 in 15:00~
out 10:00

休 不定休

部屋 全3棟 (メゾネットタイプ)

定員 1日3組

予約 必要

TEL 079-670-6710

HP takeda-shushu.jp/facility

天空の城を望む1日3組限定の1棟貸しのお宿です。朝食には地元のおいしいお米を土鍋炊き。また、夕食には但馬牛などを使った料理をご用意しています。

GUEST HOUSE TENKU



98 和田山 map K-11

住 和田山町竹田 220

時 in 15:00
out 11:00

休 無

部屋 和 4室
洋 4室

定員 27名

予約 必要

TEL 079-666-8836

HP tenku109.jp

竹田城跡の麓、城下町の風情が漂う寺町通りや竹田駅のすぐ側です。初めてゲストハウスをご利用される方や女性のお客様にもご満足いただける空間をご用意しています。レンタサイクルもご用意しています。

竹田町屋 寺子屋はな亭



99 和田山 map K-11

住 和田山町竹田 250-1

時 in 15:00~
out 10:00~

休 不定休

部屋 2間つづき「宙」
メゾネット「天」
1軒貸切「千の雲」

定員 1日3組

予約 必要

TEL 079-674-1255

HP oyadohakusan.com

明治時代の町家づくりを残しながら、快適にお過ごしいただけるように、ベッドルームはフローリングタイプとなっています。お泊りは、二間つづきのお部屋、メゾネットタイプ、貸切の1軒家をご用意しています。

福苗ハウス



100 和田山 map K-11

住 和田山町竹田 203-2

休 無

予約 必要

TEL 090-4496-8499

天空の城として有名な竹田城跡が見える宿泊所です。自然に囲まれているので、ゆっくり過ごすことができます。JR竹田駅から徒歩2分の場所にあり、登山口からも近いので便利です。

竹田城 城下町 ホテル EN



101 和田山 map K-11

住 和田山町竹田 363

時 in 15:00
out 12:00

休 無

部屋 6棟 13室

予約 必要

TEL 0120-210-289

HP takedacastle.jp

400年の歴史を持つ旧木村酒造場や、明治期に建てられた築100年以上の邸宅をはじめとする建物を“そのまま”にリノベート。間取りや意匠がそれぞれ異なり、趣ある空間となっています。レストランでは、土地に根ざした優しい味わいのフレンチをご提供。昼食も営業しています。

ホテルエリアワン和田山



102 和田山 map L-8

住 和田山町玉置 767

時 in 15:00
out 10:00

休 無

部屋 61室

定員 最大119名

予約 必要

TEL 079-672-1333

HP hotel-areaone.com/wadayama

「天空の城」竹田城跡、立雲峡への観光にお越しの方々をはじめ、様々なお客様のニーズに合わせたお部屋、ご宿泊プランをご用意しています。ご提供しています朝食もご好評を博しており、全室Wi-Fi完備ですので、ビジネス利用のお客様も安心して快適にお過ごしいただけます。

map

観覧

特産品

体験

飲食

宿泊

和田山

温泉

土産物店

掲載一覧

交通機関

イベント



竹田城跡ランタンフェスティバル [和田山]

レストハウス・ビジネス旅館 栄

70 和田山 map K-7



住 和田山町土田 621-1
 時 in 16:00
 out 9:30
 休 無
 部屋 和 15室
 予約 必要
 TEL 079-672-2819
 HP tajima-sakae.com

落ち着いた和の雰囲気が感じられる旅館です。全国シルバースター登録認定の宿。館内には天然温泉の大浴場（サウナ付き）もあります。但馬牛・カニ料理もご賞味ください。

ビジネスホテル てつや

103 和田山 map K-7



住 和田山町寺谷 690-8
 時 in 17:00
 out 10:00
 休 無
 部屋 和 4室
 洋 14室
 予約 必要
 TEL 079-672-3335
 HP tetuya.co.jp

竹田城跡の麓まで車で約15分とアクセスもよく、竹田城跡を撮影したいお客さまにも人気のホテル。また、市役所や県庁和田山庁舎は当館のすぐそこです。少し広めの客室で、ゆったりとおくつろぎいただけます。シングル他、ツイン、ご家族向けの和室もございます。

和田山ホテル

104 和田山 map K-7



住 和田山町東谷 213-39
 時 in 15:00~
 out 10:00
 休 無
 部屋 洋 6室
 予約 必要
 TEL 079-672-3737
 HP hotel.bona.jp

和田山駅に近く、電車をご利用のお客様に便利です。館内のレストランでは、季節に合わせたお食事もお賞味いただけます。

ビジネスホテル好日

105 和田山 map K-8



住 和田山町平野 160-1
 時 in 16:00~
 out 9:30
 休 無
 部屋 和 2室
 洋 18室
 定員 22名
 予約 必要
 TEL 079-672-5800

お客様の立場になったサービスを心掛けております。お客様評価の高い、アットホームなホテルです。

道の宿すてーしょん但馬

73 和田山 map K-7



住 和田山町平野 98
 時 in 16:00
 out 10:00
 休 無
 部屋 54室
 予約 必要
 TEL 079-672-0218
 HP st-tajima.biz

出張や観光の宿泊にご利用ください。居酒屋、宴会場も併設し、大浴場も備えています。

朝来市には古代の遺跡もたくさん！

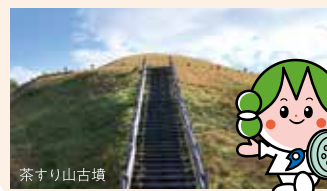

朝来市には江戸期以前の石垣がほぼ完存する「竹田城跡」、明治維新以降の姿を感じることができる生野銀山や神子畑選鉱場のほかにも、歴史上重要な古代の遺跡が多数残っています。中でも、兵庫県内で4番目に大きいとされる前方後円墳「池田古墳」や、近畿地方最大級の円墳「茶すり山古墳」などその権力の強さを物語る但馬地方の王の遺跡が残り、出土品も多数見つかっています。



茶すり山古墳

map

観覧

特産品

体験

飲食

宿泊

和田山

温泉

土産物店

掲載一覧

交通機関

イベント

ビジネスイン アサゴ



106 和田山 map K-9

住 和田山町法興寺 51-1

時 in 16:00
out 10:00

休 無

部屋 和 1室
洋 41室

予約 必要

TEL 079-672-5814

HP asagohotel.ec-net.jp/sp

和田山 IC から最も近いビジネスホテルとしてお客様にご利用いただいています。ホテルからは「天空の城」竹田城跡が望めます。ビジネスや観光の拠点にぜひご利用ください。シングル・ツインの洋室から、14畳の和室まで、幅広くご用意しています。

群鶴亭 (ぐんかくてい)



107 和田山 map L-8

住 和田山町和田山 283

時 in 16:00
out 10:00

休 12月29日～1月3日

定員 15名

予約 必要

TEL 079-672-2023

HP gunkakutei.com

和田山駅から徒歩約10分の位置に建つ、江戸後期創業の歴史ある旅館です。現在は、ビジネス用または天空の城(竹田城)や白井大町藤公園へお越しの皆様のリジャー用のお宿としてご愛顧いただいています。

有斐軒 (ゆうひけん)



108 和田山 map L-8

住 和田山町和田山 31

時 in 15:00～
out 10:00

休 12月31日・1月1日

部屋 和 9室

定員 20名

予約 必要

TEL 079-672-2059

HP tenyuuhiken.com

日本らしい風情が残っている施設。地産地消の料理を提供。季節の花と心にひびくおもてなし。家庭的な雰囲気と心づくしの手料理を大切にしています。

いずみ旅館



109 和田山 map L-8

住 和田山町寺谷 712-10

時 in 15:00～
out 10:00

休 無

部屋 和 6室
洋 9室

定員 40名

予約 必要

TEL 079-672-2412

～おかえりなさい ふるさとへ～ あなたの静かな憩の宿。お仕事に、観光に、お帰りに。従業員一同、アットホームな雰囲気でご迎えます。

サンイーストヴィラ山東C.C直営宿泊施設



33 山東町 map M-10

住 山東町大月 1-1

時 in 15:00
out 10:00

休 無

部屋 洋 16室
山荘 3棟 (15室)

定員 80名

予約 必要

TEL 079-676-2258

HP suneast-villa.com

竹田城跡まで車で10分の好ロケーションです。リーズナブルな宿泊費ですので、観光・合宿・ビジネスなど、様々なシーンにご利用ください。ゴルフ場内の施設ですので、ゴルフ宿泊プランもご利用いただけます。

山東自然の家



110 山東町 map O-11

住 山東町栗鹿 2179

休 自然学校優先
(4月～7月・9月～11月)

定員 260名

予約 必要

TEL 079-676-4100

HP santosennoie.jp

豊かな自然環境に囲まれた社会教育施設。宿泊棟、野外炊飯棟、自然散策道等があります。天体観測室(31cm反射望遠鏡、12.5cm屈折望遠鏡)もあり、自然体験学習施設として広く利用されています。自然学校の期間以外は各種団体やご家族でご利用いただけます。

スカイビラさのう



35 朝来 map F-15

住 佐囊字土肥上山 66-1

休 水

部屋 和 8室
ログハウス 4棟

予約 必要

TEL 079-677-1855

HP city.asago.hyogo.jp/skyvilla-sanou

世界的に有名なミッシェルウェルビが、風向き、地形ともに最高の条件と絶賛したパラグライダーのメッカ。キャンプ場など緑の中でゆっくりと楽しむことができます。

※令和3年度末で閉館となります

多々良木フォレストリゾート CoCoDe



111 朝来 map J-16

住 多々良木 727-2

時 in 15:00
out 10:00

休 無

部屋 洋 12棟

定員 1棟4名

予約 必要

TEL 079-678-1184

HP zentanbus.co.jp/cocode

フォレストリゾート=森の中で余暇を過ごす場所。CoCoDe =ここで遊ぶ、ここで食べる、ここで感じる。個々がここで、ここでしか味わえない時間を過ごす場所。電動自転車のレンタルもあります。

map

観覧

特産品

体験

飲食

宿泊

和田山／山東／朝来

温泉

土産物店

掲載一覧

交通機関

イベント

ペンション石田



112 朝来 map F-15
 住 佐囊 1077-5
 休 無
 部屋 2階 フロアー貸し
 定員 5名
 予約 必要(電話のみで受付)
 TEL 079-677-0583
 HP pensyonishid.jimdofree.com

自然の中、静かで落ち着けるペンションです。素泊まり専用ですが、キッチンがありますので、食事や食材を持ち込んでの調理が可能です。主にビジネスや長期滞在のお客様にご利用いただいています。竹田城まで車で約30分程度と、朝来市内の観光にもピッタリの簡易宿泊施設です。

雲海と星空のホテルテラスリゾート asago



113 朝来 map F-15
 住 八代 100-1
 時 in 15:00
 out 10:00
 休 無
 予約 必要
 TEL 079-677-1101
 Em gotou.works@gmail.com

山頂から見下ろすロケーションは絶景!! ここでしか体験出来ない自然の静寂とプライベートな空間・時間を心おきなく楽しんで頂けます。

せせらぎ荘



114 生野 map M-18
 住 生野町黒川 15-1
 休 1月・2月
 部屋 1日1組限定1棟貸し可
 定員 30名
 予約 必要(電話のみで受付)
 TEL 090-8799-1044

山の中にひっそりと佇む、築100年以上のかやぶき屋根の古民家。1日1組限定の一棟貸しも可能で、使い方は自由です。お宿の前は川が流れ、蜩も飛び交います。川遊びやバーベキューをしたり、自然を満喫できるお宿です。また、キャンプ場も併設しています。

やまびこ山荘



115 生野 map M-16
 住 市生野町黒川 505
 休 無
 部屋 和 3室
 予約 必要(完全予約制)
 TEL 079-679-2908
 HP sasayuri-net.jp/users/yamabiko

春は可憐な草花、夏は涼しい風に映える緑、秋は虫の声と紅葉、冬は一面の銀世界。四季折々に移ろいゆく山里、自然たっぷりの黒川にある「やまびこ山荘」。日常の喧騒を離れ、旬の料理と極上の温泉、あたたかなもてなしで、心も体もくつろぐ時間を楽しんでください。

農家民宿 まるつね



116 生野 map M-17
 住 生野町黒川 322
 時 in 15:00
 out 10:00
 休 無
 部屋 1日1組限定1棟貸し
 定員 8名
 予約 必要(電話のみで受付)
 TEL 080-3804-9622
 HP marutsune.biz

1日1組限定の一棟貸しで、使い方は自由です。基本素泊まりで、自炊のお宿となっています。宿の前の川にはオオサンショウウオが棲んでいます。徒歩5分のところに黒川温泉「美人の湯」があります。かまどご飯炊き体験や野菜のもぎ取り、田舎料理作りなどが体験できます。

SUGOMoRIリゾート生野高原



117 生野 map E-22
 住 生野町栃原 1784-29
 時 in 15:00 ~ 17:00
 out 11:00
 休 月
 部屋 別荘タイプ 5棟
 ドームタイプ 5棟
 ツリーハウス 1棟
 定員 72名
 予約 必要
 TEL 079-679-2335
 HP sugomori.hyogo.jp

コンセプトは「世代を超える貸別荘リゾート」。グランピング華ざかりの時代に、一歩先を行く貸別荘体験を演出します。ご家族やお友達とゆっくりしたり、ゴルフをされる方など、老若男女を問わずご利用ください。

特徴的な伝統行事 / お祭

寺内ざんざが踊り



和田山の山王神社で毎年7月の第3日曜日に、子孫の繁栄と五穀豊稔・天下泰平を記念し、奉納される踊り。踊り手は茶褐色に水玉模様で山王神社の使者であるサルに似て、腰の太鼓を叩きながら輪になって踊ります。県指定無形文化財。

生野夏物語



平成19年の生野銀山開坑1200年を記念して始まり、盆踊りや灯籠流しなど、毎年3日間に渡って開催されるお祭。生野の盆踊り「生野踊り」は円をつくらず横に連なって踊ります。尺八に三味線、口説きのお囃子に、穏やかな夏の夜が楽しめます。

さあござれ



毎年10月17日におこなわれ、山東の粟鹿神社で20年以上も続く「さあござれ」と言われる瓶子波祭(ヘイジワタシ)の儀式。「さあござれ」「さあ」と言いながら、左右交互に差し遣え、意気が会った時に三宝を階上の者に渡し、殿内に納めて儀式が終わりします。

よふど温泉



118 山道 map M-12

住 山東町森 108
 時 11:00~21:00
 (受付終了 20:30)
 休 第3木
 予約 不要
 Tel. 079-670-7070
 HP yofudo-onsen.jp

農村の原風景に溶け込む「よふど温泉」。四季折々の心やすらぐ風景を味わいながら、よふど温泉でごゆっくりと旅の疲れを癒してください。食事、お土産コーナーもあります。

黒川温泉 美人の湯



119 生野 map N-16

住 生野町黒川 457-1
 時 11:00~19:00
 休 水(祝日の場合は営業)
 定員 100名
 予約 団体は要予約
 Tel. 079-679-2067
 HP hyogo-kurokawaonsen.com

生野溪谷の緑に包まれた温泉。豊かな自然と柔らかなお湯。お風呂の種類は、内風呂と小さな露天風呂だけです。サウナも打たせ湯もありますが、名刹「大明寺」の花園から湧き出た温泉は、肌に優しく、湯上がりもさわやか。秘湯「美人の湯」と呼ばれています。

道の駅但馬のまほろば



120 山道 map M-10

住 山東町大月 92-6
 時 9:00~19:00(平日)
 9:00~20:00(土日祝)
 (変更有り)
 休 無
 席 72席(変更有り)
 予約 不要
 Tel. 079-676-5121
 HP green-wind.co.jp

「但馬の玄関口」として、新鮮な地元の野菜や、食の宝庫とも言われる但馬から厳選された食材と特産品を取り扱っています。並ばないと買えない超レアスイーツを期間限定で手に入れることも！その取り組みが評価され、地域を盛り上げる重要な拠点として、全国に数ある道の駅から35カ所しか選ばれない「重点“道の駅”」に選ばれました。「レストラン茶すり庵」では地元の食材を中心とした料理や、お手軽な人気メニューをご用意しております。天然木や自然素材を生かした落ち着ける雰囲気の内店内で、おいしく楽しい時間をお過ごしください。

道の駅フレッシュあさご



121 朝来 map H-18

住 岩津 96
 時 9:00~20:00
 休 1月1日
 予約 不要
 Tel. 079-670-4120
 HP fresh-asago.co.jp

美しいガラス張りの建物が印象的な、播但連絡道路の朝来サービスエリア内にある道の駅。遠路からのドライブでお疲れの身体を休めるおいしい料理と、展望レストランからの景色をぜひお楽しみください！吹き抜けで明るく開放的な売り場は、面積 237㎡の広々としたスペース。地元で採れた岩津ねぎ・鹿肉などで作った特産品をはじめ、日本海のお土産物、但馬地域の饅頭・煎餅・クッキー・餅など、3000種余りの品々を数多く取り揃えています。

道の駅あさご村おこしセンター



122 朝来 map I-15

住 多々良木 213-1
 時 9:00~18:00
 休 1月1日
 予約 不要
 Tel. 079-678-0808

1993年4月「道の駅」という制度ができて初めて登録された全国103か所のうちの1つ。老舗の道の駅です。国道312号沿いにあり、レストランや但馬・丹波地域の特産品いっぱい「村おこしセンター」、芸術品・木工品を展示した「林業総合センター」「木工クラフトセンター」、つり橋、ログ喫茶などが集まり、朝来の顔として機能しています。地域の魅力あふれる食事や特産品をお客様にお届けしています。特に冬には「幻のねぎ」とも呼ばれる岩津ねぎの本場として、良質な岩津ねぎを購入することができます。

map

観覧

特産品

体験

飲食

宿泊

道の駅

温泉

温泉・道の駅

土産物店

掲載一覧

交通機関

イベント



岩津ねぎ

こむらさき醸造有限会社

123 和田山 map K-9



住 和田山町立ノ原 106
 時 8:00~17:00
 休 日
 購入 朝来市の道の駅等
 直販 直接販売 可
 予約 団体は要予約
 TEL 079-672-2300
 HP komurasaki-jozo.co.jp

こむらさき醸造有限会社は、豊かな自然の中で厳選された材料を蔵内地下水で仕込み、杉桶でじっくりと熟成させ、頑なまでに手づくりにこだわり、伝統の醸造法によって生み出される逸品のみをご提供いたします。醤油のほか、もろみや酢の製造販売も行なっています。

畠山しいたけ園

124 和田山 map N-7



住 和田山町久田和 550
 購入 めぐみの郷・たじまんま 朝来市の道の駅等
 TEL 079-672-3045

畠山しいたけ園の「生しいたけ」は、兵庫県が推奨する「兵庫県認証食品」として、その個性・特長、安全性等が認められた産品です。原木で栽培される生しいたけの特長は、肉厚な食感、そして、しいたけ本来の香りの良さです。品質の良いしいたけを食卓へお届けします。

竹田街道の駅

125 和田山 map K-9



住 和田山町市御堂 12-3
 時 9:00~18:00
 (季節等で変更の場合あり)
 休 無
 TEL 079-670-0515
 HP kinosaki-kanako.com/
 takedakaikado/

但馬各地のお菓子・干物・加工品・お酒など多数取り揃えています。また、季節の野菜や果物など、地元の農産物も販売しています。

和雑貨 海砂利水魚

126 和田山 map J-11



住 和田山町竹田 314
 時 9:00~16:00
 休 不定休
 TEL 079-666-8750

カラフルな傘が目印の和雑貨店。古民家を改装した店内に可愛らしい品々が並びます。

情報館天空の城

4 和田山 map J-11



住 和田山町竹田 363
 時 9:00~17:00
 (1月・2月は16:00まで)
 休 12月29日~1月3日
 予約 不要
 TEL 079-674-2120

情報館「天空の城」では、竹田城跡のジオラマや竹田城シアター、資料展示室を設け、竹田城のことを深く知ることができます。また、竹田城跡のパズルをはじめ、クリアファイル、Tシャツ、カレンダーなどのお土産も充実しています！ボランティアガイドの受付、観光案内もこちらで承ります。

めぐみの郷 和田山店

127 和田山 map L-8



住 和田山町市玉置 860-1
 時 9:00~19:00
 休 1月1日~1月3日
 TEL 079-670-3077

新しい流通システムを軸に、農家の皆さんが太陽のめぐみ、土のめぐみ、自然のめぐみの中で丹精込めて育てられた野菜・果物を直売することで、生産者と消費者とを直接結びつけ、食の安全問題に取り組み、農業問題の解決を目指す新たなチャレンジをしています。

海鮮せんべい但馬



128 和田山 map K-9
 住 和田山町市御堂 19-2
 時 9:00~18:00
 (季節等で変更の場合あり)
 休 無
 予約 団体は要予約
 TEL 079-672-6767
 HP kaisen-senbei.jp

店内は、ゆっくりとお買い物をしていただけるように、試食コーナー、休憩所(無料コーヒー)を設けています。大型駐車場も完備していますので、一度お立ち寄りください。

JAファーマーズ・たじまんま和田山店



129 和田山 map K-9
 住 和田山町枚田 922-1
 時 9:00~21:30
 休 1月1日
 (変更の場合あり)
 TEL 079-672-1471
 HP ja-tajima.or.jp/
 tajimanma/
 wadayama

「JA ファーマーズ・たじまんま和田山」は、JA の農産物直売所とエコープのスーパーマーケットが一体となった店舗です。地元でとれた新鮮な農産物に加え、県内・国内産の野菜や肉、魚などの食料品を豊富に取り揃えるなど、安全と安心にこだわった店舗づくりをしています。

やくの麺業



130 山東 map M-12
 住 山東町溝黒 421
 時 9:00~17:00
 休 日
 購入 朝来市内の道の駅等
 直販 直接販売 可
 予約 必要
 TEL 079-676-2130
 HP yakunosoba.co.jp

夜久野そばをはじめ、黒豆うどんや山椒うどんなど地域の特徴を活かした製造。昨年より大々的に「工場直売」をはじめました。チェーン店に卸す「あやうどん」や「圧力釜うどん」、ラーメン屋さんにも納める麺と業務用スープとをセットなど、直売ならではの商品をご用意しています。

坪井農園



131 山東 map N-12
 住 山東町三保 599
 休 不定休
 購入 まほろば・たじまんま等
 直販 お問合せで直接販可
 予約 必要
 TEL 090-5056-9251
 HP tsubofarm.moo.jp

とことん野菜の味を追求し「ワンランク上の野菜をお客様に届ける」そんな思いで経営しています。「ここまでの」と言われるほど肥料にこだわり、環境にこだわり... この究極のこだわりこそが至極のトマト・イチゴに育っていきます。妥協せず、日々邁進してまいります。

上道製菓



132 山東 map M-11
 住 山東町溝黒 403-1
 時 8:00~18:30
 休 火
 TEL 079-676-3125

昔ながらの手作り和菓子はもちろん、大人気の「いちご大福」や、屋台の「たい焼き」といえば『上道製菓』。地元ではだれもが知るお店。朝来市山東町溝黒にあるお店には、生菓子や色鮮やかな季節限定のお菓子、竹田城銘菓も多数並んでいます。ぜひお越しください。

えびせんべい処 佳長



133 山東 map O-10
 住 山東町一品 231-2
 時 9:00~18:00
 休 無
 TEL 079-676-5001
 HP e-yoshinaga.com

二度熟成、二度焼きといった特殊な製造技術で、一枚一枚丁寧に仕上げた、こだわりの品々です。

手作り工房 マンマ・ミーア「モロヘイヤうどん」



134 山東
 住 山東町
 購入 まほろば・たじまんま等

カルシウム、ビタミン類を多く含んだ“モロヘイヤ”の葉をパウダーにし、練り込んでいます。適度な粘り気があり、のど越しの良さが人気の細麺です。

朝来農産物加工所



135 朝来 map H-16
 住 新井 189-1
 休 土日・祝日・年末年始
 購入 朝来市内の道の駅等
 直販 直売は平日の午前中
 TEL 079-677-1421
 HP kurodaizuri-miso.co.jp

田舎のおばあちゃんが生の味噌をつくりました。地元産の米、丹波黒大豆、兵庫県産の白大豆、赤穂産のあらなみ塩を使って、じっくりと約1年間熟成させました。添加物なし、塩分10.7%の安心安全の味噌です。丹波黒大豆のコクと旨みで、ふた味違ったおいしさに仕上がりました。

map

観覧

特産品

体験

飲食

宿泊

道の駅

温泉

土産物店

和天山／山東

掲載一覧

交通機関

花情報

イベント

マルサ製菓



136 朝来 map I-14
 住 石田 1185
 時 9:00~18:00
 休 不定休
 購入 朝来市内の道の駅等
 直販 直接販売 可
 TEL 079-677-1602
 HP marupon.jp/store/index.html

ほんせん専業として創業50周年をお陰様で迎えることが出来ました。砂糖不使用で、糖尿病の方からは「安心して食べられます」というお手紙をいただき、ファンの方からは「大変おいしかったので、これからも作り続けてください」というお言葉をいただいております。

暮らしの道具 Coquette (コケット)



137 朝来 map H-10
 住 岩津 186
 時 11:00~17:00
 休 不定休
 TEL 079-678-1168
 HP kurashi-coquette.jp

築100年の古民家にあるショップ&グロッサリー。実際に使って心から良いと思うもの。デザインの普遍的な美しさがあり、きちんと作られていて長く使えるものを、とり揃えています

栃原ゆうみグループ「生野峠みそ」



139 生野 map F-22
 住 生野町栃原 297-1
 購入 朝来市観光情報センター道の駅・たじまんま等
 直販 直接販売 可
 TEL 079-679-2151

但馬産の米、大豆と兵庫県産の塩を使用し、塩分を12%に抑えた体に優しい、安心安全な手作り無添加味噌。生野地域のおばあちゃんを作る、昔ながらの寒仕込み製法で熟成した、深みのある味をお楽しみ下さい。里帰りの家族に持たせる、昔懐かしい田舎の味の味噌です。

鉱石の道神子畑交流館 神選



20 朝来 map C-16
 住 佐囊 1842-1
 時 10:00~17:00
 休 水・年末年始
 予約 観光ガイドは要予約
 TEL 079-666-8002
 HP mikobata.com

デザイン性の高いTシャツやクリアファイルなど、ここでしか手に入らないオリジナルグッズを多数取り揃えています。施設内には往時の雰囲気を感じる写真や絵、神子畑と明延の位置関係が一目でわかる特大ジオラマ(幅:2m34cm×奥行:1m35cm)も展示されています。

石川醤油店



138 生野 map H-22
 住 生野町口銀谷 1940
 休 不定休
 購入 旧生野鉱山職員宿舎 生野銀山等
 直販 直接販売 可
 TEL 079-679-3061

4代続く老舗醤油店。江戸時代には本陣が置かれ、当時の貴重な歴史的資料を見学することもできます。こだわり醤油の話をお聞きのとも一興です。生野銀山・旧生野鉱山職員宿舎・直販等でお求めいただけます。

銀山工房「からみ飴」



140 生野 map I-20
 住 生野町竹原野 443
 購入 朝来市観光情報センター道の駅等
 TEL 079-679-3501

しょうが味のあめで甘さと辛さが絶妙なバランス! 生野銀山が幕府直轄の頃、鉱石は手掘りでした。銀を吹き分ける(製錬)ときにできる鉱滓(からみ)の形になぞらえて作ったのが、「からみ」です。朝来市観光情報センター等でご購入いただけます。

超スーパー地下アイドル「GINZAN BOYZ」 総勢60名の歌うマネキンアイドル! 生野銀山からデビュー!



2017年、生野銀山から突如デビューシングル「ギンギラ銀山パラダイス」を引っ提げて地上へと降り立った総勢60名の超スーパー地下アイドルグループ「GINZAN BOYZ」。その後、「SILVER ☆ LOVE ~銀愛男子恋歌~」を発表。同時に某有名アイドルさながらの「2ndシングル選抜総選挙」を実施し、MVに出演する「鑿(のみ)セブン」を決定。さらに翌年、3rdシングルとなるカバーソング「GO!!!」を発表するなど怒涛の活躍を見せるBOYZ達。メディアへの露出も増え、生野銀山の知名度を高めるため現在でもその活躍は止まらない!



総選挙で635票を集め、「Shi ☆ cho」の辞退により、繰り上げ1位でセンターを勝ち取った「飛鳥くん」の選挙ポスター。



公式 web サイト

生野紅茶の会



海拔300メートルに位置する生野町の、山間地で無農薬栽培の茶葉からつくられた紅茶です。生野紅茶は、明治初期の生野鉱山の近代化に尽くしたフランス人技師、ジャン・フランソワ・コアニエ氏に因み別名「コアニエ・ティー」と呼ばれ、生野の人に親しまれています。

141 生野 map J-20
 住 生野町竹原野 443
 購入 朝来市観光情報センター道の駅等
 Tel. 079-679-3501

朝来市観光情報センター



JR 生野駅に併設されている観光案内所。鉱山町生野に散らばる魅力あるスポットを効率よくまわるためのご相談にぜひお立ち寄りください。また、特産の、からみ飴・生野紅茶・生野峠みそなどの販売もしています。

142 生野 map H-22
 住 生野町口銀谷 229-5
 時 9:50~16:40
 休 12月28日~1月3日
 Tel. 079-679-2222

ガトーコバヤシ



2012年に焼き菓子専門店として創業。地元をイメージした「生野銀山カラミ石ケーキ」は2015年銀の馬車道おやつコンテストで優勝。自家製の果実ジャムを使用したタルトや、生キャラメルが自慢のプリンも好評です。一つ一つ丁寧に、時間をかけて作り上げたケーキをご賞味ください。

143 生野 map H-22
 住 生野町口銀谷 2000-2
 時 10:00~18:00
 休 不定休
 Tel. 079-679-3752

住みたい田舎 No.1の朝来市！

宝島社が発刊する「田舎暮らしの本」2016年版「住みたい田舎ベストランキング」において朝来市が全国総合1位を獲得。その後も高評価は続き、500を超える自治体の中で、直近の2020年版でも近畿3位、総合18位の高い結果となっています。このランキングは100項目を超えるアンケート結果を数値化するもので、「子育て・住宅・雇用など移住者支援が充実している」など総合的に点数が高かったことから選ばれています。

竹田城跡の雲海を見るために！

観覧スポットを決めよう



忘れずに持っていこう！



雲海が発生すると言われる条件

- 【時期】 9月~11月 ※他の季節でもまれに発生します
- 【時間】 明け方から午前8時頃まで
- 【条件】
 1. 湿度が高く十分な放射冷却があること
 2. よく晴れていること（気圧配置図において高気圧が上空を覆っている）
 3. 当日の早朝と日中との気温差が大きいこと（目安は早朝と日中の最高気温との寒暖差が10℃以上）
 4. 風が弱いこと

過去3年間の雲海発生状況

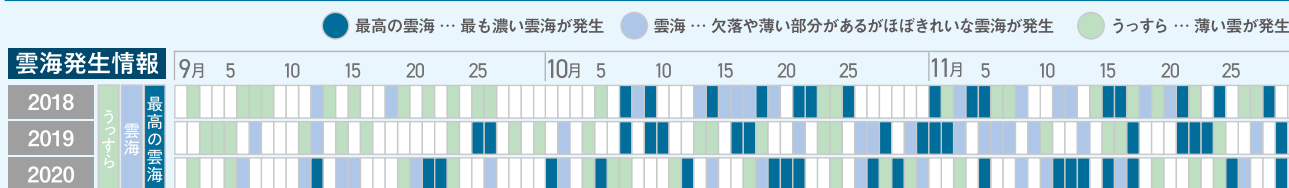

※シーズン以外にも雲海が発生する場合があります ※その年の気候により変化するため参考としてご覧ください。

No.	スポット	map	エリア	P
1	竹田城跡	J-11	和田山	4
2	立雲峡	K-12		4
3	竹田城下町	J-11		4
4	情報館天空の城	J-11		4
5	虎臥城大橋	J-10		4
6	白井大町藤公園	O-6		5
7	夜久野高原花畑	O-7		5
8	糸井の大カツラ	P-2		5
9	藤和の大將軍杉	H-9		5
10	茶すり山古墳	L-10		5
11	和田山郷土歴史館	K-5	5	
12	當勝神社	O-11	山東	6
13	粟鹿神社	O-11		6
14	大同寺	O-10		6
15	玉林寺	M-13		6
16	朝来市埋蔵文化財センター古代あさご館	M-10		6
17	ヒメハナ公園	M-9	6	
18	神子畑選鉱場跡	C-15	朝来	7
19	神子畑鑄鉄橋	D-15		7
20	鉦石の道神子畑交流館神選	C-16		7
21	ムーセ旧居・ムーセ写真館	C-16		7
22	佐中の千年家	E-13		7
23	青倉神社	L-15		7
24	あさご芸術の森美術館・あさご芸術の森	J-16		7
25	史跡生野銀山	J-21		8
26	トロッコ軌道跡	H-22		8
27	生野書院	H-22		8
28	口銀谷銀山町ミュージアムセンター	H-22	8	
29	旧生野鉦山職員宿舎・志村喬記念館	H-22	8	
30	生野まちづくり工房 井筒屋	H-22	8	
31	サバイバルゲームフィールド WEED	K-11	和田山	11
32	カフェこりおおたがき整体院	J-11		11
33	山東カントリークラブ&リゾート	M-10	山東	11
34	フォレストアドベンチャー・朝来	F-15		11
35	スカイピラさのう	F-15	朝来	11
36	お茶摘み体験	-		12
37	岩津ねぎ収穫体験	-	12	
38	枝豆の収穫体験	-	12	
39	魚ヶ滝キャンプ場	M-18	生野	12
40	銀細工体験工房 Marie	J-21		12
41	生野銀山湖レンタルボート湖畔	J-20		12
42	生野高原カントリークラブ	E-22		12
43	段ヶ峰	D-20		12
44	此の友酒造株式会社	N-9	山東	13
45	田治米合名会社	N-9		13
46	観音寺	K-10	和田山	13
47	瑞泉寺	M-4		13
48	圓明寺	N-6		13
49	法泉寺	J-6	山東	13
50	慈照寺	M-10		13
51	禅操寺	H-22	生野	13
52	大明寺	N-16		13
53	洞光寺	F-15	朝来	13
54	居酒屋 喜綱	J-12		14
55	竹田屋	J-12	和田山	14
56	あいす工房いらっく	O-6		14
57	和心。	M-9		14
58	蔓牛焼肉太田家	L-8		14
59	うどん処・但州庵	K-9		14
60	一心 和田山店	I-6		15
61	一心 竹田店	K-11		15
62	炭火焼ダイニングバーがじょ	K-10		15
63	台湾 Cafe 福苗	K-11		15
64	あったかプラザ	K-11		15
65	寿限無	J-11	15	
66	パンケーキ & コーヒーぼわん	J-11	15	
67	そば処 伊とう	J-11	16	
68	台湾料理 味源	M-9	16	
69	コーヒーショップマキ	K-7	16	
70	レストハウス・ビジネス旅館 栄	K-7	16	
71	レストランたんと	K-7	16	
72	山城の郷	J-10	16	

No.	スポット	map	エリア	P	
73	ステーション但馬 旬楽	K-7	和田山	16	
74	FUDABA kitchen	K-9		16	
75	きさらぎ	K-9		17	
76	グランドシェフ	K-9		17	
77	かに館 喰太郎	L-7		17	
78	福廼家	K-7		17	
79	nook & coffee	K-8		17	
80	町屋 café 五右衛門	L-7		17	
81	ホッと HOTcafe 花音	O-10		17	
82	ジャラン	O-10		17	
83	Casual café NUTS	M-9	山東	18	
84	喜古里	M-11		18	
85	右衛門五郎	L-12		18	
86	UP☆STAR CAFE	N-10	朝来	18	
87	ことぶき	M-10		18	
88	OAKYARD	E-15	朝来	18	
89	来夢	H-16		18	
90	和樂	H-15	朝来	18	
91	寺カフェー休	E-17		19	
92	古民家 呂居	H-18	生野	19	
93	芒種	H-22		19	
94	生野高原 カッセル	E-21	生野	19	
95	ロクログ	H-22		19	
96	tea room kotori	I-22	和田山	19	
97	竹田城下まち 朱々	K-11		20	
98	GUEST HOUSE TENKU	K-11		20	
99	竹田町屋 寺子屋はな亭	K-11		20	
100	福苗ハウス	K-11		20	
101	竹田城下町 EN	K-11		20	
102	ホテルエリアワン 和田山	L-8		20	
103	ビジネスホテル てつや	K-7		21	
104	和田山ホテル	K-7		21	
105	ビジネスホテル 好日	K-8		21	
106	ビジネスイン アサゴ	K-9	22		
107	群鶴亭	L-8	朝来	22	
108	有斐軒	L-8		22	
109	いずみ旅館	L-8	山東	22	
110	山東自然の家	O-11		22	
111	多々良木フォレストリゾート CoCoDe	J-16	朝来	22	
112	ペンション石田	F-15		23	
113	雲海と星空のホテルテラスリゾート asago	F-15	生野	23	
114	せせらぎ荘	M-18		23	
115	やまびこ荘	M-16	生野	23	
116	農家民宿 まるつね	M-17		23	
117	SUGOMORI リゾート生野高原	E-22	山東	23	
118	よふど温泉	M-12		24	
119	黒川温泉 美人の湯	N-16	山東	24	
120	道の駅 但馬のまほろば	M-10		24	
121	道の駅フレッシュあさご	H-18	朝来	24	
122	道の駅あさご 村おこしセンター	I-15		24	
123	こむらさき醸造有限会社	K-9	和田山	25	
124	畠山しいたけ園	N-7		25	
125	竹田街道の駅	K-9		25	
126	和雑貨 海砂利水魚	J-11		25	
127	めぐみの郷 和田山店	L-8		25	
128	海鮮せんべい但馬	K-9		26	
129	JAファーマーズマーケットたじまんま和田山店	K-9		26	
130	やくの麺業	M-12		山東	26
131	坪井農園	N-12			26
132	上道製菓	M-11		朝来	26
133	えびせんべい処 佳長	O-10	26		
134	手づくり工房マンマ・ミーヤ	-	朝来	27	
135	朝来物産加工所	H-16		27	
136	マルサ製菓	I-14	生野	27	
137	暮らしの道具 Coquette	H-10		27	
138	石川醤油店	H-22	生野	26	
139	栃原ゆうみグループ	F-22		26	
140	銀山工房	I-20	生野	26	
141	生野紅茶の会	J-20		26	
142	朝来市観光情報センター	H-22	生野	26	
143	ガトーコバヤシ	H-22		26	

map

観覧

特産品

体験

飲食

宿泊

温泉

土産物店

掲載一覧

本誌掲載店・施設など

交通機関

イベント

交通機関 [バス・タクシー・レンタカー]

事業所名	住所	区分	電話
全但バス	養父市八鹿町八鹿 113-1	バス	079-662-2131
ヒメハナ観光バス	朝来市和田山町法道寺 31	バス	079-674-0456
新井交通	朝来市新井 61	バス	079-677-0143
ふく福タクシー	朝来市和田山町林垣 255	バス / タクシー	079-670-1269
全但タクシー	朝来市和田山町玉置 637-1	タクシー	079-672-2807
旭タクシー	朝来市和田山町寺谷 724-8	タクシー	079-672-3221
新井タクシー	朝来市新井 61	タクシー	079-677-0143
あさごタクシー	朝来市和田山町法道寺 1	タクシー	079-672-0404
ふれ愛レンタカー	朝来市和田山町桑原 508	レンタカー	079-670-2277

花情報



イベント一覧

4月	立雲峽桜まつり	和田山
	お城まつり	和田山
	金毘羅大祭（神照院・新井）	朝来
	岩屋観音大祭	朝来
	青倉神社大祭	朝来
	神子畑桜まつり	朝来
	へいくろう祭り	生野
5月	藤まつり	和田山
	ヒメハナ公園こどもまつり	山東
	金香瀬不動尊大護摩大祭	生野
6月	ほたる祭り（石田）	朝来
	多々良木ダム湖マラソン	朝来
7月	寺内ざんざか踊り	和田山
	銀谷の七夕	生野
8月	和田山夏祭り	和田山
	山東夏祭り	山東
	山口河濯まつり	朝来
	あさご夏祭り	朝来
	生野夏物語・灯籠流し	生野

9月	銀谷祭り	生野
10月	和田山秋祭り	和田山
	竹田秋祭り	和田山
	宮神楽	和田山
	山東秋祭り	山東
	粟鹿神社さあござれ《瓶子渡》	山東
	朝来秋祭り・獅子舞	朝来
	生野秋祭り	生野
11月	岩津ねぎ解禁	全域
12月	山東光プロジェクト SANTO OKINAREYO	山東
	生野イルミネーションロード	生野
1月	十日ゑびす	和田山
	厄神祭（盈岡神社）	和田山
	百々手祭（熊野神社）	和田山
2月	鷲原寺数珠くり	朝来
3月	厄神祭（加都神社）	和田山
	大日祭（金剛院石田）	朝来
	銀谷のひな祭り	生野



金香瀬不動尊大護摩大祭 5月 / 生野銀山



多々良木ダム湖マラソン 6月 / 多々良木



生野夏物語 森垣の灯籠流し 8月 / 生野



山東夏祭り 8月下旬 / 山東



竹田秋祭り 10月 / 竹田



獅子舞 10月 / 羽瀨



岩津ねぎ解禁 11月23日



生野イルミネーションロード 12月 / 生野



銀谷のひな祭り 2月 / 生野



観光案内

情報館 天空の城 [電話] 079-674-2120

和田山を中心に主に朝来市北部の観光案内 / 竹田城跡観光ガイド予約

朝来市観光情報センター [電話] 079-679-2222

生野を中心に主に朝来市南部の観光案内

鉾石の道神子畑交流館 神選 [電話] 079-666-8002

神子畑周辺の観光案内 / 神子畑観光ガイド予約

アクセスガイド



電車をご利用の場合【山陰線・播但線】和田山駅下車

- 大阪より特急で約2時間10分(福知山線経由)
- 神戸より特急で約2時間(播但線経由)
- 姫路より特急で約1時間(播但線経由)
- 京都より特急で約1時間50分(山陰線経由)
- 鳥取より特急で約2時間(山陰線経由)

自動車ご利用の場合

中国自動車道(福崎IC) →

播但連絡道路(和田山IC)下車

- 大阪より約2時間
- 神戸より約1時間50分

中国自動車道(吉川JCT) →

舞鶴若狭自動車道(春日JCT) → 北近畿豊岡自動車道(和田山IC)下車

- 大阪より約2時間
- 神戸より約1時間50分

国道9号線利用

- 京都より約2時間30分
- 鳥取より約2時間



発行: 朝来市 制作: 朝来市観光協会

兵庫県朝来市和田山町東谷213-1



朝来市HP



朝来市観光協会



ポータルサイト
あさぶら



official Asago
Travel Guide